

Data i miejsce sporządzenia Prospektu:
29 czerwca 2010 r., Warszawa

Data i miejsce sporządzenia ostatniego
tekstu jednolitego Prospektu:
21 lipca 2020 r., Warszawa

PROSPEKT INFORMACYJNY

NOBLE FUNDS SPECJALISTYCZNY FUNDUSZ
INWESTYCYJNY OTWARTY (nazwa skrócona: Noble
Funds SFIO) Z WYDZIELONYMI SUBFUNDUSZAMI:
NOBLE FUND AFRICA AND FRONTIER (do dnia 29 lipca
2013 r. Noble Fund Africa) • NOBLE FUND STRATEGII
DŁUŻNYCH (do dnia 21 listopada 2019 r. Noble Fund
Black Sea)

Towarzystwem będącym organem Funduszu jest Noble
Funds Towarzystwo Funduszy Inwestycyjnych Spółka
Akcyjna, z siedzibą w Warszawie.
Strona internetowa: www.noblefunds.pl

ROZDZIAŁ I

Osoby odpowiedzialne za informacje zawarte w Prospekcie

1. Imiona i nazwiska oraz funkcje osób odpowiedzialnych za informacje zawarte w Prospekcie, w tym za informacje finansowe

Osobami odpowiedzialnymi za informacje zawarte w Prospekcie są:

Mariusz Staniszewski - Prezes Zarządu Towarzystwa,

Sylvia Magott - Członek Zarządu Towarzystwa,

Paweł Homiński - Członek Zarządu Towarzystwa.

2. Nazwa i siedziba podmiotu, w imieniu którego działają osoby wskazane w pkt 1.

Noble Funds Towarzystwo Funduszy Inwestycyjnych Spółka Akcyjna, z siedzibą w Warszawie.

3. Oświadczenie osób, o których mowa w pkt 1.

Oświadczamy, że informacje zawarte w Prospekcie są prawdziwe i rzetelne oraz nie pomijają żadnych faktów ani okoliczności, których ujawnienie w Prospekcie jest wymagane przepisami Ustawy i Rozporządzenia, a także, że wedle najlepszej naszej wiedzy nie istnieją, poza ujawnionymi w Prospekcie, okoliczności, które mogłyby wywrzeć znaczący wpływ na sytuację prawną, majątkową i finansową Noble Funds Specjalistycznego Funduszu Inwestycyjnego Otwartego.



Mariusz Staniszewski - Prezes Zarządu



Sylvia Magott - Członek Zarządu

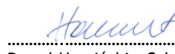

Paweł Homiński - Członek Zarządu

ROZDZIAŁ II

Dane o Towarzystwie Funduszy Inwestycyjnych

1. Firma (nazwa), kraj siedziby, siedziba i adres Towarzystwa wraz z numerami telekomunikacyjnymi, adresem głównej strony internetowej i adresem poczty elektronicznej

Noble Funds Towarzystwo Funduszy Inwestycyjnych S.A., z siedzibą w Polsce w Warszawie, przy ul. Przykopywej 33, 01-208 Warszawa, tel. (+48 22) 427 46 46 fax. (+48 22) 276 25 85

adres poczty elektronicznej: biuro@noblefunds.pl

adres strony internetowej: www.noblefunds.pl

2. Data zezwolenia na wykonywanie działalności przez Towarzystwo

Decyzja Komisji Nadzoru Finansowego z dnia 16 października 2006 r. o numerze PW/DFI/W/4030-37/1-5656/KNF53/1/2006.

3. Oznaczenie sądu rejestrowego i numer, pod którym Towarzystwo jest zarejestrowane

W dniu 09 maja 2006 r. Towarzystwo zostało wpisane do rejestru przedsiębiorców, prowadzonego przez Sąd Rejonowy dla m. st. Warszawy XIII Wydział Gospodarczy Krajowego Rejestru Sądowego pod numerem KRS 0000256540.

4. Wysokość kapitału własnego Towarzystwa, w tym wysokość składników kapitału własnego na ostatni dzień bilansowy

Na ostatni dzień bilansowy (31 grudnia 2018 r.) według sprawozdania finansowego zbadanego przez biegłego rewidenta wysokość kapitału własnego Towarzystwa wyniosła: 48.022.520,00 zł, w tym:

Kapitał zakładowy: 962.735 zł

Kapitał zapasowy: 16.760.714,00 zł

Zysk netto: 25.229.956,00 zł

5. Informacja o opłaceniu kapitału zakładowego Towarzystwa

Kapitał zakładowy Towarzystwa został w pełni opłacony.

6. Firma (nazwa) i siedziba podmiotu dominującego wobec Towarzystwa, ze wskazaniem cech tej dominacji oraz nazwa lub imiona i nazwiska oraz siedziba akcjonariuszy Towarzystwa, posiadających co najmniej 5% ogólnej liczby głosów na walnym zgromadzeniu akcjonariuszy wraz z podaniem posiadanej przez nich liczby głosów

Akcjonariuszami posiadającymi ponad 5% ogólnej liczby głosów na walnym zgromadzeniu akcjonariuszy Towarzystwa są:

Getin Noble Bank S.A., z siedzibą w Warszawie, posiadający 70.061 głosów na walnym zgromadzeniu akcjonariuszy Towarzystwa

Open Finance S.A. z siedzibą w Warszawie, posiadający 69.910 głosów na walnym zgromadzeniu akcjonariuszy Towarzystwa;

Open Life Towarzystwo Ubezpieczeń Życie S.A. z siedzibą w Warszawie, posiadający 9.993 głosów na walnym zgromadzeniu akcjonariuszy Towarzystwa;

RB Investcom Sp. z o.o. z siedzibą we Wrocławiu, posiadający 18.602 głosy na walnym zgromadzeniu akcjonariuszy Towarzystwa.

7. Imiona i nazwiska:

- 7.1. Członków zarządu Towarzystwa

Mariusz Staniszewski - Prezes Zarządu,

Sylvia Magott - Członek Zarządu,

Paweł Homiński - Członek Zarządu.

- 7.2. Członków rady nadzorczej Towarzystwa

Tomasz Misiak - Przewodniczący Rady Nadzorczej,

Artur Klimczak - Wiceprzewodniczący Rady Nadzorczej,

Michał Matusewicz - Członek Rady Nadzorczej,

Joanna Tomicka - Zawora - Członek Rady Nadzorczej,

Ewaryst Zagajewski - Członek Rady Nadzorczej.

- 7.3. Osób fizycznych zarządzających Funduszem

Mikołaj Raczynski - współzarządzający subfunduszem Noble Fund Africa and Frontier oraz subfunduszem Noble Fund Strategii Dłużnych.

Ryszard Miodoński - współzarządzający subfunduszem Noble Fund Africa and Frontier oraz subfunduszem Noble Fund Strategii Dłużnych.

Bartosz Tokarczyk - współzarządzający subfunduszem Noble Fund Africa and Frontier oraz subfunduszem Noble Fund Strategii Dłużnych.

8. Informacje o pełnionych przez osoby wymienione w pkt 7 funkcjach poza Towarzystwem, jeżeli ta okoliczność może mieć znaczenie dla sytuacji uczestników Funduszu.

- 8.1. Zarząd

Mariusz Staniszewski - Prezes Zarządu

Absolwent Szkoły Głównej Handlowej w Warszawie oraz Gerhard Mercator Universitaet w Duisburg. Doktor Nauk Ekonomicznych Szkoły Głównej Handlowej w Warszawie. Od 2001 r. licencjonowany doradca inwestycyjny (licencja nr 182). W roku 1998 pracował w Centrali Deutsche Bank A.G., we Frankfurcie nad Menem w Departamencie Nadzoru Globalnych Inwestycji Kapitałowych. W latach 2000 - 2001 zatrudniony jako konsultant w Roland Berger&Partner Management Strategy Consulting. Od roku 2001 do 10 kwietnia 2006 r. pracował jako Szef Departamentu Doradztwa Inwestycyjnego w Credit Suisse Asset Management (Polska) S.A. Obecnie zasiada w Radzie Nadzorczej Idea Box S.A. Od 2006 r. pełni funkcję Prezesa Zarządu Towarzystwa.

Sylvia Magott - Członek Zarządu

Absolwentka Wydziału Zarządzania Uniwersytetu Warszawskiego na kierunku zarządzanie finansami. Ukończyła podyplomowe studia rachunkowości w Wyższej Szkole Finansów i Zarządzania w Warszawie. Posiada uprawnienia do usługowego prowadzenia ksiąg rachunkowych nadane przez Ministra Finansów (Certyfikat Księgowy nr 9378/2005). Od stycznia 1998 r. do września 2006 r. związana z PKO/Credit Suisse Towarzystwem Funduszy Inwestycyjnych S.A. (obecnie PKO TFI S.A.), gdzie zatrudniona była na stanowisku Dyrektora Operacyjnego oraz Głównego Księgowego Funduszy, kierującego pracami zespołu wyceny aktywów funduszy. Od 2006 r. pełni funkcję Członka Zarządu Towarzystwa.

Paweł Homiński - Członek Zarządu

Absolwent Akademii Ekonomicznej w Krakowie na kierunku Finanse i Bankowość. Posiada licencję maklera papierów wartościowych nr 1183 oraz licencję doradcy inwestycyjnego nr 143. Posiada tytuł CFA (Chartered Financial Analyst). W latach 1995 - 1997 zatrudniony w Domu Maklerskim Magnus S.A. jako analityk. Następnie w latach 1997 - 1999 zarządzał polską częścią aktywów niemieckiego funduszu East Capital Beteiligungen AG. W latach 1999 - 2006 pracował w Powszechnym Towarzystwie Emerytalnym DOM S.A. na stanowisku doradcy inwestycyjnego odpowiedzialnego za zarządzanie portfelem akcji funduszu. Od roku 2006 zatrudniony w Towarzystwie, najpierw na stanowisku zarządzającego funduszami, następnie także na stanowisku Dyrektora Działu Zarządzania Funduszami. Od stycznia 2012 r. pełni funkcję Członka Zarządu Towarzystwa.

- 8.2. Rada nadzorcza

Tomasz Misiak - Przewodniczący Rady Nadzorczej

Absolwent Uniwersytetu Łódzkiego, Wydziału Ekonomiczno - Socjologicznego na kierunku Zarządzanie i Marketing. W 2008 r. ukończył studia doktoranckie w zakresie Nauk o Zarządzaniu na Uniwersytecie Łódzkim na Wydziale Zarządzania. Doświadczenie menadżerskie zdobył zarówno poprzez pracę zawodową w bankowości detalicznej, jak również poprzez ukończenie licznych szkoleń specjalistycznych z zakresu zarządzania, ekonomii i

księgowości, zarówno w kraju, jak i za granicą. Od 2018 r. pełni funkcję Członka Zarządu Getin Noble Bank S.A.

Artur Klimczak - Wiceprzewodniczący Rady Nadzorczej

Absolwent Florida International University (Miami).

W latach 1990-2000 był Dyrektorem Regionalnym CitiBank US, w latach 2000-2005 pełnił funkcję Dyrektora Departamentu CitiBank Polska, a następnie Dyrektora Zarządzającego na Europie Środkowo-Wschodnią CitiBank Polska. W latach 2005-2015 związany z Grupą Banku Millennium, gdzie pełnił funkcję Dyrektora Departamentu Bankowości Detalicznej, Członka Zarządu, a następnie Wiceprezesa Zarządu. W latach 2015-2016 pełnił funkcję Wiceprezesa Zarządu Getin Noble Bank S.A.

Pan Artur Klimczak obecnie pełni funkcję Prezesa Zarządu Getin Noble Bank S.A. oraz członkiem Rady Nadzorczej Noble Securities S.A.

Michał Matuszewicz - Członek Rady Nadzorczej

Absolwent Szkoły Głównej Handlowej, doktor nauk ekonomicznych. Michał Matuszewicz zajmuje stanowisko adiunkta w Katedrze Finansów w Kolegium Zarządzania i Finansów, od 2008 roku pełni funkcję Prodziekana Studium Magisterskiego Szkoły Głównej Handlowej w Warszawie. Sekretarz Podyplomowych Studiów Podatkowych. Autor i współautor wielu publikacji związanych z finansami. Specjalista w dziedzinie finansów międzynarodowych, finansów publicznych, integracji walutowej oraz kryzysów finansowych.

Joanna Tomicka - Zawora - Członek Rady Nadzorczej

Absolwentka Uniwersytetu Marii Curie-Skłodowskiej w Lublinie oraz Cheltenham College w Wielkiej Brytanii. Ukończyła ponadto program „Executive Management” INSEAD w Fontainebleau we Francji (certyfikat 3-go poziomu). Joanna Tomicka - Zawora ma za sobą liczne programy edukacyjne i szkoleniowe z zakresu zarządzania zespołami, przywództwa, Consumer Finance czy świadomości biznesowej. Od 2018 r. pełni funkcję Prezesa Zarządu Open Finance S.A. i Home Broker S.A.

Ewaryst Zagajewski - Członek Rady Nadzorczej

Absolwent Uniwersytetu Łódzkiego oraz Politechniki Łódzkiej, posiada licencję doradcy inwestycyjnego (nr 38) oraz maklera papierów wartościowych (nr 555), wpisany do rejestru aktuariuszy (nr 103). Posiada uprawnienia m.in. do usługowego prowadzenia ksiąg rachunkowych, prowadzenia działalności brokerskiej oraz wyceny nieruchomości.

W 2006 r. pełnił funkcję Członka Zarządu Towarzystwa.

Obecnie, poza funkcją Członka Rady Nadzorczej Towarzystwa, pełni także funkcję Prezesa Zarządu CTA Plaza Sp. z o.o., Partnera Zarządzającego w grupie spółek Niezależni Eksperti Majątkowi oraz C członka Rady Nadzorczej Rubicon Partners Corporate Finance S.A.

8.3. Zarządzający Funduszem

Mikołaj Raczynski

Absolwent Szkoły Głównej Handlowej w Warszawie oraz Politechniki Warszawskiej. Poprzednio pracował w dziale analiz Domu Inwestycyjnego Investor S.A., a w październiku 2013 r. dołączył do zespołu Noble Funds TFI S.A. jako analityk.

Ryszard Miodoński

Absolwent Uniwersytetu Ekonomicznego w Krakowie na kierunku Finance i Rachunkowość. Posiada tytuł CFA (Chartered Financial Analyst), licencję doradcy inwestycyjnego nr 422 oraz maklera papierów wartościowych nr 2393. Pracował m.in. w Domu Maklerskim PKO BP na stanowisku maklera papierów wartościowych. W kwietniu 2013 r. dołączył do zespołu Noble Funds TFI S.A. najpierw jako analityk, a następnie zarządzający portfelami klientów Asset Management. Obecnie zajmuje stanowisko zarządzającego funduszami.

Bartosz Tokarczyk

Zdał wszystkie 3 etapy egzaminu CFA (Chartered Financial Analyst) oraz posiada licencję maklera papierów wartościowych. Absolwent Szkoły Głównej Handlowej w Warszawie. Doświadczenie zawodowe zdobywał m.in. w Departamencie Emisji domu maklerskiego QSecurities S.A. oraz w Dziale Wsparcia Sprzedaży Centralnego Domu Maklerskiego Pekao S.A. W grudniu 2016 roku dołączył do zespołu Noble Funds TFI S.A.

9. Nazwy innych funduszy inwestycyjnych zarządzanych przez Towarzystwo, nieobjętych Prospektem oraz nazwy zarządzanych funduszy zagranicznych lub unijnych AFI.

Na dzień sporządzania Prospektu Towarzystwo zarządza innymi, nieobjętymi Prospektem, funduszami:

- 1) Noble Funds Fundusz Inwestycyjny Otwarty,
- 2) Noble Fund Opportunity Fundusz Inwestycyjny Zamknięty,
- 3) Noble Fund ZDB Fundusz Inwestycyjny Zamknięty,
- 4) Distressed Assets Fundusz Inwestycyjny Zamknięty Aktywów Niepublicznych,

- 5) Green Fundusz Inwestycyjny Zamknięty Aktywów Niepublicznych w likwidacji,
- 6) Property Fundusz Inwestycyjny Zamknięty Aktywów Niepublicznych,
- 7) Mezzanine Fundusz Inwestycyjny Zamknięty Aktywów Niepublicznych,
- 8) Debtor Niestandaryzowany Sekurtyzacyjny Fundusz Inwestycyjny Zamknięty,
- 9) Noble Fund Akumulacji Kapitału Fundusz Inwestycyjny Zamknięty,
- 10) Private Equity Fundusz Inwestycyjny Zamknięty,
- 11) Open Finance Fundusz Inwestycyjny Otwarty,
- 12) easyDEBT Niestandaryzowany Sekurtyzacyjny Fundusz Inwestycyjny Zamknięty,
- 13) Open Finance Global Health Selection Fundusz Inwestycyjny Zamknięty w likwidacji,
- 14) Open Finance Obligacji Korporacyjnych Europy Środkowej i Wschodniej Fundusz Inwestycyjny Zamknięty Aktywów Niepublicznych,
- 15) Open Finance Obligacji Przedsiębiorstw Fundusz Inwestycyjny Zamknięty Aktywów Niepublicznych,
- 16) Fundusz Długu Korporacyjnego Rentier Fundusz Inwestycyjny Zamknięty,
- 17) Open Finance Surowcowy Fundusz Inwestycyjny Zamknięty w likwidacji,
- 18) Open Finance Wierzytelności Niestandaryzowany Sekurtyzacyjny Fundusz Inwestycyjny Zamknięty,
- 19) Open Finance Wierzytelności Detalicznych Niestandaryzowany Sekurtyzacyjny Fundusz Inwestycyjny Zamknięty.

Towarzystwo nie zarządza funduszami zagranicznymi ani unijnymi AFI.

10. Skróte informacje o stosowanej w Towarzystwie polityce wynagrodzeń

Towarzystwo na podstawie Art. 47a Ustawy opracowało i wdrożyło Politykę Wynagradzania w Noble Funds TFI S.A. (dalej: „Polityka”) („Polityka”).

Polityka określa zasady wynagradzania, w tym zasady przyznawania zmiennych składników wynagrodzeń uzależnionych od osiągniętych wyników. Postanowienia Polityki mają zastosowanie do tych Pracowników Towarzystwa, których czynności istotnie wpływają na profil ryzyka Towarzystwa lub Funduszy, w tym: 1) członków zarządu Towarzystwa, 2) osób podejmujących decyzje inwestycyjne dotyczące portfela inwestycyjnego Funduszu, 3) osób sprawujących funkcje z zakresu zarządzania ryzykiem, 4) osób wykonujących czynności nadzoru zgodności działalności Towarzystwa z prawem lub audytu wewnętrznego w Towarzystwie. Celem Polityki jest kształtowanie polityki płacowej Towarzystwa w sposób zapewniający adekwatne wynagradzanie pracowników, ograniczenie ryzyka ich rotacji, a tym samym zapewnienie niezakłóconego funkcjonowania Towarzystwa, przy uwzględnieniu w szczególności jego sytuacji finansowej, skali działania oraz profilu ryzyka. W związku z art. 219 ust. 1a Ustawy Towarzystwo prezentuje w sprawozdaniu finansowym rocznym Funduszu informacje na temat wynagrodzeń w Towarzystwie.

Szczegółowe informacje o Polityce, a w szczególności opis sposobu ustalania wynagrodzeń i uznaniowych świadczeń emerytalnych, imiona i nazwiska oraz funkcje osób odpowiedzialnych za przyznawanie wynagrodzeń i uznaniowych świadczeń emerytalnych, w tym skład komitetu wynagrodzeń, jeżeli został ustanowiony w Towarzystwie, są dostępne na stronie internetowej Towarzystwa (www.noblefunds.pl).

ROZDZIAŁ III

Dane o Funduszu

1. Informacje o Funduszu

1.1. Data zezwolenia na utworzenie Funduszu

Decyzja Komisji Nadzoru Finansowego z dnia 15 lipca 2010 r. o numerze DFL/4033/21/19/10/VI/MM.

1.2. Data i numer wpisu Funduszu do rejestru funduszy inwestycyjnych

Fundusz został wpisany do rejestru funduszy inwestycyjnych w dniu 5 sierpnia 2010 r. pod numerem RFI 560.

2. Informacje wspólne dla wszystkich Subfunduszy

2.1. Charakterystyka Jednostek Uczestnictwa

Jednostka Uczestnictwa stanowi prawo majątkowe Uczestnika określone w Statucie i Ustawie.

Jednostki Uczestnictwa każdego Subfunduszu i danej kategorii reprezentują jednakowe prawa majątkowe.

Fundusz zbywa Jednostki Uczestnictwa na każde żądanie osoby uprawnionej do uczestnictwa w Funduszu lub Uczestnika i dokonuje ich odkupienia na każde żądanie Uczestnika.

Jednostki Uczestnictwa są umarzone z mocy prawa z chwilą ich odkupienia.

Jednostki Uczestnictwa nie mogą być zbywane przez Uczestnika na rzecz osób trzecich.

Jednostki Uczestnictwa nie są oprocentowane.

Jednostka Uczestnictwa podlega dziedziczeniu, z zastrzeżeniem, że w razie śmierci Uczestnika, Fundusz jest obowiązany na żądanie:

1) osoby, która przedstawi rachunki stwierdzające wysokość poniesionych przez nią wydatków związanych z pogrzebem Uczestnika - odkupić Jednostki Uczestnictwa należące do Uczestnika zapisane w Rejestrze Uczestników, do wartości nieprzekraczającej kosztów urządzenia pogrzebu zgodnie ze zwyczajami przyjętymi w danym środowisku, oraz wypłacić tej osobie kwotę uzyskaną z tego odkupienia.

2) osobom, które Uczestnik wskazał Funduszowi - odkupić Jednostki Uczestnictwa należące do Uczestnika zapisane w Rejestrze Uczestników do wartości nie wyższej niż przypadające na ostatni miesiąc przed śmiercią Uczestnika dwudziestokrotne przeciętne miesięczne wynagrodzenie w sektorze przedsiębiorstw bez wypłat nagród z zysku, ogłaszane przez Prezesa Głównego Urzędu Statystycznego, oraz nie przekraczającej łącznej wartości Jednostek Uczestnictwa należących do Uczestnika zapisanych w Rejestrze Uczestników, oraz wypłacić tej osobie kwotę uzyskaną z tego odkupienia.

Powyższe postanowienia nie dotyczą Jednostek Uczestnictwa zapisanych we Wspólnym Rejestrze Matżeńskim.

Jednostka Uczestnictwa może być przedmiotem zastawu. Zaspokojenie się zastawnika z Jednostki Uczestnictwa, może być dokonane wyłącznie w wyniku odkupienia Jednostki Uczestnictwa na żądanie zgłoszone w postępowaniu egzekucyjnym.

Fundusz zastrzega sobie prawo do dokonania podziału Jednostek Uczestnictwa każdego Subfunduszu na równe części tak, aby ich całkowita wartość odpowiadała wartości Jednostek Uczestnictwa przed podziałem. Fundusz poinformuje o zamiarze podziału Jednostek Uczestnictwa, co najmniej na dwa tygodnie przed datą podziału poprzez jednokrotne ogłoszenie w sieci internet na stronie www.noblefunds.pl. Ogłoszenie będzie dostępne na stronie internetowej od dnia jego publikacji co najmniej do dnia dokonania podziału Jednostek Uczestnictwa.

Zgodnie z postanowieniami Statutu Fundusz może zbywać różne kategorie Jednostek Uczestnictwa.

Kategorie Jednostek Uczestnictwa oznaczane są jako:

Jednostki Uczestnictwa kategorii A,
Jednostki Uczestnictwa kategorii B,
Jednostki Uczestnictwa kategorii C.

Kryterium zróżnicowania kategorii Jednostek Uczestnictwa stanowi sposób i wysokość pobieranych Opłat Manipulacyjnych.

Na dzień sporządzenia niniejszego Prospektu Fundusz zbywa wyłącznie Jednostki Uczestnictwa kategorii A.

2.2. Zwięzłe określenie praw Uczestników

Na zasadach określonych w Prospekcie, Statucie i Ustawie Uczestnik ma prawo:

- 1) nabycia kolejnych Jednostek Uczestnictwa,
- 2) żądania odkupienia Jednostek Uczestnictwa,
- 3) złożenia zlecenia zamiany Jednostek Uczestnictwa pomiędzy Subfunduszami,
- 4) złożenia zlecenia zamiany Jednostek Uczestnictwa pomiędzy Funduszami lub subfunduszami różnych funduszy, zarządzanych przez Towarzystwo (zwanej dalej również „konwersją”),
- 5) żądania dokonania transferu Jednostek Uczestnictwa pomiędzy Subrejestrami Uczestnika,
- 6) dokonania reinwestycji,
- 7) otrzymania środków pieniężnych ze zbycia Aktywów Subfunduszu, w związku z jego likwidacją,
- 8) rozporządzenia posiadanymi Jednostkami Uczestnictwa na wypadek śmierci,
- 9) otrzymania potwierdzenia zbycia i odkupienia Jednostek Uczestnictwa,
- 10) ustanowienia zastawu na Jednostkach Uczestnictwa,
- 11) dostępu przy zbywaniu Jednostek Uczestnictwa do KIID, Informacji dla klienta AFI oraz rocznego i półrocznego połączonego sprawozdania finansowego Funduszu z wydzielonymi Subfunduszami oraz sprawozdań jednostkowych Subfunduszy,
- 12) dostępu do KIID, Informacji dla klienta AFI, Prospektu Funduszu wraz z aktualnymi informacjami o zmianach w tym Prospekcie, rocznego i półrocznego połączonego sprawozdania finansowego Funduszu z wydzielonymi Subfunduszami oraz sprawozdań jednostkowych Subfunduszy w sieci internet pod adresem www.noblefunds.pl,
- 13) żądania doręczenia bezpłatnie na papierze KIID, Informacji dla klienta AFI, Prospektu Funduszu wraz z aktualnymi informacjami o zmianach w tym Prospekcie, rocznego i półrocznego połączonego sprawozdania finansowego Funduszu oraz sprawozdań jednostkowych Subfunduszy,
- 14) ustanowienia pełnomocnika do dokonywania czynności związanych z nabywaniem i żądaniem odkupienia Jednostek Uczestnictwa,
- 15) posiadania kilku Subrejestrów w Subfunduszu,
- 16) złożenia Reklamacji dotyczącej działania Funduszu, Towarzystwa lub podmiotów, którym Towarzystwo powierzyło wykonywanie czynności związanych z działalnością prowadzoną przez Towarzystwo,

- 17) zmiany danych osobowych oraz zmiany numeru rachunku bankowego, na który wpłacane będą środki pieniężne pochodzące z odkupienia Jednostek Uczestnictwa,
- 18) ustanowienia lub odwołania blokady Jednostek Uczestnictwa.

2.3. Zasady przeprowadzania zapisów na Jednostki Uczestnictwa

Zasady odnoszące się do przeprowadzania zapisów w związku z tworzeniem Funduszu

Nie dotyczy.

Zasady odnoszące się do przeprowadzania zapisów w związku z tworzeniem nowych Subfunduszy

1. Do utworzenia nowego Subfunduszu niezbędne jest zebranie wpłat do Subfunduszu w wysokości nie niższej niż 100.000 (sto tysięcy) zł.
2. Zapisy na Jednostki Uczestnictwa nowych Subfunduszy zostaną przeprowadzone poprzez dokonanie wpłat przez podmioty uprawnione do nabywania i żądania odkupienia Jednostek Uczestnictwa. Przyjmowanie zapisów na Jednostki Uczestnictwa rozpocznie się w dniu następującym po wejściu w życie zmiany statutu w zakresie utworzenia nowego Subfunduszu i zakończy po upływie 14 dni od dnia rozpoczęcia przyjmowania zapisów.
3. Cena Jednostki Uczestnictwa nowego Subfunduszu objętej zapisem wynosi 100 (sto) zł.
4. W ramach zapisów będą przydzielane Jednostki Uczestnictwa kategorii A.
5. W terminie nie dłuższym niż 14 dni od dnia zakończenia przyjmowania zapisów, o których mowa w ust. 2 i pod warunkiem zebrania wpłat do Subfunduszu w wysokości przewidzianej w ust. 1, Towarzystwo przydziela Jednostki Uczestnictwa.
6. Z chwilą przydziału Jednostek Uczestnictwa następuje utworzenie Subfunduszu. Subfundusz rozpoczyna działalność, w tym zbywanie i odkupywanie Jednostek Uczestnictwa, nie później niż w terminie 14 dni od dnia dokonania przydziału Jednostek Uczestnictwa zgodnie z ust. 5.

W przypadku, w którym nie została dokonana wpłata do:

- 1) Funduszu w minimalnej wymaganej wysokości Fundusz nie zostaje utworzony, a wpłaty dokonane do Subfunduszy zostaną przez Towarzystwo zwrócone wraz z otrzymanymi pożytkami i z odsetkami naliczonymi przez Depozytariusza;
- 2) jednego z Subfunduszy w minimalnej wymaganej wysokości, a dokonana została wpłata do Funduszu w minimalnej wymaganej wysokości, poprzez wpłaty konieczne do utworzenia pozostałego Subfunduszu, Subfundusz, do którego nie dokonano wpłaty w wysokości minimalnej, nie zostanie utworzony w ramach tworzenia Funduszu. Wpłaty do tego Subfunduszu zostaną przez Towarzystwo zwrócone wraz z otrzymanymi pożytkami i z odsetkami naliczonymi przez Depozytariusza;
- 3) obydwu Subfunduszy w minimalnej wymaganej wysokości, Fundusz nie zostaje utworzony, a wpłaty dokonane do obydwu Subfunduszy zostaną przez Towarzystwo zwrócone wraz z otrzymanymi pożytkami i z odsetkami naliczonymi przez Depozytariusza.
7. Wpłaty są dokonywane na wydzielony rachunek bankowy Funduszu prowadzony przez Depozytariusza na rzecz danego Subfunduszu.

2.4. Sposób i szczegółowe warunki zbywania, odkupywania i zamiany Jednostek Uczestnictwa, wypłat kwot z tytułu odkupienia lub wypłat dochodów Funduszu oraz spełnienia świadczeń z tytułu nieterminowej realizacji zleceń i błędnej wyceny

2.4.1 Zbywanie Jednostek Uczestnictwa

Fundusz zbywa Jednostki Uczestnictwa Subfunduszu bezpośrednio lub za pośrednictwem Dystrybutorów wskazanych w rozdziale piątym niniejszego Prospektu. Statut Funduszu nie przewiduje obciążania Aktywów Funduszu kosztami związanymi ze zbywaniem Jednostek Uczestnictwa.

Fundusz zbywa Jednostki Uczestnictwa po otwarciu i wydzieleniu w Rejestrze Uczestników Subrejestrów, na których ewidencjonowane są Jednostki Uczestnictwa poszczególnych Subfunduszy.

Fundusz otwiera dla Inwestora Subrejestr na podstawie zlecenia otwarcia Subrejestru (zlecenia pierwszego nabycia Jednostek Uczestnictwa).

Dokument zlecenia otwarcia Subrejestru wypełniony w sposób nieprawidłowy lub nieczytelny, albo w inny sposób wywołujący wątpliwości co do treści lub autentyczności może nie być uznany za ważne zlecenie otwarcia Subrejestru.

Osoba, która posiada otwarty Subrejestr, ale nie nabyła Jednostek Uczestnictwa posiada status Inwestora. Osoba ta uzyskuje status Uczestnika po nabyciu Jednostek Uczestnictwa.

Wpłata na nabycie Jednostek Uczestnictwa dowolnego Subfunduszu powinna być dokonana przez Inwestora w okresie nie dłuższym niż 30 dni od dnia złożenia zlecenia otwarcia Subrejestru, chyba, że dany

Dystrybutor za pośrednictwem, którego zlecenie zostało złożone, wymaga dokonania wpłaty jednocześnie ze złożeniem zlecenia otwarcia Subrejestru. Zlecenie otwarcia Subrejestru wygasa, jeżeli Inwestor nie dokona wpłaty we wskazanym okresie.

Subrejestr jest zamykany po 6 miesiącach od odkupienia od Uczestnika wszystkich Jednostek Uczestnictwa wszystkich Subfunduszy, bądź na żądanie Uczestnika.

Każdemu Inwestorowi, który złoży zlecenie otwarcia Subrejestru nadawany jest i zapisywany w Rejestrze Uczestników indywidualny numer Subrejestru.

W zależności od rodzaju składanego zlecenia lub dyspozycji, Uczestnik jest zobowiązany podawać numer Subrejestru lub inne dane jednoznacznie identyfikujące Uczestnika. Fundusz ma prawo do odrzucenia zlecenia lub dyspozycji, która nie zawiera lub zawiera nieprawidłowy numer Subrejestru albo niejednoznaczne bądź nieaktualne dane identyfikujące Uczestnika.

Dokument zlecenia wypełniony w sposób nieprawidłowy albo wywołujący wątpliwości co do treści lub autentyczności może nie być uznany za ważne zlecenie. W przypadku drobnych nieprawidłowości w wypełnieniu dokumentu zlecenia Subfundusz doloży należytej staranności w celu zrealizowania takiego zlecenia zgodnie z zamiarem Uczestnika.

Kwota wpłaty nie może być niższa niż minimalna kwota jednorazowej wpłaty na nabycie Jednostek Uczestnictwa obowiązująca w Subfunduszu. Od kwoty wpłaty na nabycie Jednostek Uczestnictwa może zostać pobrana Opłata Manipulacyjna zgodnie z zasadami opisanymi w Statucie, Prospekcie i Tabeli Opłat zamieszczonej na stronie internetowej Towarzystwa.

W przypadku dokonywania przez Uczestnika lub Inwestora wpłaty środków pieniężnych na pokrycie zlecenia nabycia Jednostek Uczestnictwa, Uczestnik lub Inwestor jest zobowiązany do dokonania przelewu oraz jego opisu zgodnie z wytycznymi Dystrybutora.

W przypadku dokonywania przez Uczestnika wpłat bezpośrednich na otwarty już Subrejestr, dokument wpłaty środków pieniężnych powinien zawierać następujące dane: nazwę Subfunduszu i numer rachunku bankowego Subfunduszu przyznanego indywidualnie Uczestnikowi do danego Subrejestru. Dokonanie wpłaty na wskazany do danego Subrejestru indywidualny rachunek bankowy jest jednoznaczne ze złożeniem zlecenia nabycia Jednostek Uczestnictwa do danego Subrejestru.

W przypadku, gdy wolą Uczestnika jest otwarcie nowego Subrejestru w danym Subfunduszu lub nowego Subrejestru w kolejnym Subfunduszu poprzez wpłatę bezpośrednią, dokument wpłaty środków pieniężnych powinien zawierać następujące dane: nazwę Subfunduszu i numer rachunku nabyć Subfunduszu. Uczestnik jest zobowiązany do podania w tytule przelewu numeru PESEL oraz imienia i nazwiska, a w przypadku osób prawnych i jednostek organizacyjnych nieposiadających osobowości prawnej numeru REGON oraz nazwę instytucji.

Uczestnik Funduszu posiadający otwarty Subrejestr może nabywać Jednostki Uczestnictwa dowolnego subfunduszu wydzielonego w ramach dowolnego funduszu inwestycyjnego otwartego lub specjalistycznego funduszu inwestycyjnego otwartego zarządzanego przez Towarzystwo poprzez dokonanie wpłaty środków pieniężnych na rachunek tego subfunduszu (wpłata bezpośrednia). Dokonana wpłata jest równoznaczna ze złożeniem zlecenia otwarcia Subrejestru i nabycia jednostek uczestnictwa tego subfunduszu. Dokument wpłaty środków pieniężnych powinien zawierać następujące dane: nazwę Subfunduszu i numer rachunku nabyć subfunduszu. Uczestnik jest zobowiązany do podania w tytule przelewu numeru PESEL oraz imienia i nazwiska, a w przypadku osób prawnych i jednostek organizacyjnych nieposiadających osobowości prawnej numeru REGON oraz nazwę instytucji.

Dokument wpłaty środków pieniężnych wypełniony w sposób nieprawidłowy albo wywołujący wątpliwości co do treści lub autentyczności może nie być uznany za ważne zlecenie nabycia Jednostek Uczestnictwa. W takim przypadku Subfundusz będzie zwracał otrzymane środki pieniężne. W przypadku drobnych nieprawidłowości w wypełnieniu dokumentu wpłaty środków pieniężnych Subfundusz doloży należytej staranności w celu zrealizowania takiego zlecenia zgodnie z zamiarem Uczestnika. Przy realizacji takich zleceń decydujące znaczenie będzie miał numer rachunku bankowego, na który została dokonana wpłata.

Fundusz doloży należytej staranności w celu zrealizowania zlecenia oraz wpłaty zgodnie z zamiarem Uczestnika, ale nie ponosi odpowiedzialności za realizację takiego zlecenia lub wpłaty. Niezależnie od powyższych zasad Fundusz może odrzucić zlecenie, dyspozycję lub inne oświadczenie woli, jeżeli nie zawiera wymaganych przez Fundusz danych.

Nabycie Jednostek Uczestnictwa następuje w dniu, w którym Fundusz wpisze do Subrejestru liczbę Jednostek nabytych za dokonaną wpłatą, jednak nie później niż w terminie:

1) 7 dni od dnia złożenia zlecenia nabycia i dokonania wpłaty środków - w przypadku dokonywania wpłaty za pośrednictwem Dystrybutora; w takim przypadku za dzień dokonania wpłaty uważa się dzień otrzymania wpłaty środków przez Dystrybutora,

2) 7 dni od dnia złożenia zlecenia nabycia i wpłynięcia środków na rachunek danego Subfunduszu - w przypadku dokonywania wpłaty

bezpośrednio na rachunek prowadzony na rzecz danego Subfunduszu przez Depozytariusza bądź inny wskazany przez Fundusz rachunek Subfunduszu; w takim przypadku za dzień dokonania wpłaty uważa się dzień wpłynięcia środków na rachunek nabyć danego Subfunduszu,

3) 7 dni od dnia wpłynięcia środków na rachunek danego Subfunduszu - w przypadku dokonywania przez Uczestnika wpłaty bezpośredniej,

- chyba, że opóźnienie wynika z okoliczności, za które Towarzystwo nie ponosi odpowiedzialności. Do terminów, o których mowa powyżej nie wlicza się okresów zawieszenia zbywania lub odkupywania Jednostek Uczestnictwa.

Wpisania do Subrejestru Fundusz dokonuje na podstawie otrzymanego zlecenia nabycia Jednostek Uczestnictwa oraz informacji od Depozytariusza o otrzymaniu przez niego środków pieniężnych na nabycie Jednostek Uczestnictwa, a w przypadku wpłat bezpośrednich po otrzymaniu przez Depozytariusza informacji o wpłynięciu środków pieniężnych na nabycie Jednostek Uczestnictwa.

Fundusz doloży najwyższych starań, aby zbycie Jednostki Uczestnictwa nastąpiło w Dniu Wyceny następującym po dniu, w którym spełnione zostały łącznie dwa warunki: Agent Transferowy otrzymał zlecenie nabycia oraz informację od Depozytariusza o wpłynięciu środków pieniężnych przeznaczonych na nabycie Jednostek Uczestnictwa na rachunek Subfunduszu.

W przypadku wpłaty bezpośredniej Fundusz doloży najwyższych starań, aby zbycie Jednostek Uczestnictwa nastąpiło w Dniu Wyceny następującym po dniu, w którym Agent Transferowy otrzymał od Depozytariusza informację o wpłynięciu środków na rachunek Subfunduszu. Istnieje możliwość, iż powyższe terminy realizacji zleceń nie zostaną dotrzymane, w szczególności w przypadku wystąpienia ryzyka operacyjnego, o którym mowa w Prospekcie.

Liczbę nabytych Jednostek Uczestnictwa określa się według następującego wzoru:

$$\frac{\text{Kwota wpłaty} - (\text{stawka Opłaty Manipulacyjnej} \text{ zgodna z Tabelą Opłat} \times \text{Kwota wpłaty})}{\text{WANJU obliczone w odpowiednim Dniu Wyceny}}$$

Towarzystwo może odmówić realizacji zlecenia w przypadku, gdy kwota faktycznej wpłaty będzie mniejsza lub większa od kwoty zadeklarowanej w formularzu zlecenia.

Przydzielone Jednostki Uczestnictwa są raportowane z dokładnością do trzech miejsc po przecinku.

Szczegółowe warunki zbywania i odkupywania Jednostek Uczestnictwa w ramach Programów są określone w umowach (regulaminach) tego Programu. Uczestnik zamierzający nabywać Jednostki Uczestnictwa w ramach tego Programu powinien zapoznać się z tymi umowami (regulaminami).

Uczestnicy którzy są rezydentami podatkowymi w kraju innym niż Rzeczypospolita Polska powinni przy otwarciu rejestru zawiadomić o tym fakcie Towarzystwo.

Uczestnikami Funduszu mogą być osoby małoletnie. Osoba małoletnia, która nie ukończyła 13 lat, może składać zlecenia jedynie przez przedstawiciela ustawowego, zaś po ukończeniu 13 lat za zgodą przedstawiciela ustawowego. Fundusz przyjmuje, że nabycie Jednostek Uczestnictwa jest czynnością nieprzekraczającą zwykłego zarządu majątkiem małoletniego.

Małżonkowie pozostający we wspólności majątkowej małżeńskiej mogą nabywać Jednostki Uczestnictwa na Wspólny Rejestr Małżeński (WRM). Otwarcie WRM następuje po złożeniu przez małżonków oświadczenia, że pozostają w ustawowej wspólności majątkowej małżeńskiej i akceptują zasady prowadzenia WRM określone w statucie Funduszu.

Fundusz może uzależnić uznanie wpłaty i przyznanie Jednostek Uczestnictwa od przedstawienia Towarzystwu, w sposób przez Towarzystwo wskazany, dodatkowych informacji wymaganych przepisami prawa, w szczególności przepisami ustawy z dnia 1 marca 2018 r. o przeciwdziałaniu praniu pieniędzy i finansowaniu terroryzmu (Dz.U. z 2018 r. poz. 723), ustawy z dnia 9 października 2015 r. o wykonywaniu Umowy między Rządem Rzeczypospolitej Polskiej a Rządem Stanów Zjednoczonych Ameryki w sprawie poprawy wypełniania międzynarodowych obowiązków podatkowych oraz wdrożenia ustawodawstwa FATCA (Dz.U. 2015 poz. 1712 ze zm.), a także ustawy z dnia 9 marca 2017 r. o wymianie informacji podatkowych z innymi państwami (Dz.U. 2017 poz. 648).

Zgodnie z art. 46 ust. 2 pkt. 1 ustawy o przeciwdziałaniu praniu pieniędzy i finansowaniu terroryzmu w odniesieniu do 1) osób zajmujących eksponowane stanowiska polityczne, 2) członków rodziny osoby zajmującej eksponowane stanowisko polityczne oraz 3) osób znanych jako bliscy współpracownicy osoby zajmującej eksponowane stanowisko polityczne instytucje obowiązane zawierają umowę z klientem po uprzednim uzyskaniu zgody m.in. Zarządu Towarzystwa lub Członka Zarządu odpowiedzialnego za wykonanie obowiązków wynikających z w/w ustawy. W związku z powyższym otwarcie Subrejestru dla tych osób jest uzależnione od

wyrażenia przez w/w osoby zgody na otwarcie Subrejestr.

Wysokość wpłat

Pierwsza wpłata środków pieniężnych Inwestora na nabycie Jednostek Uczestnictwa każdego Subfunduszu powinna wynosić nie mniej niż 500 (piećset) zł, a każda następna wpłata Uczestnika - nie mniej niż 100 (sto) zł.

Nabywanie Jednostek Uczestnictwa w ramach reinwestycji

W wypadku nabycia Jednostek Uczestnictwa do wysokości kwoty odpowiadającej kwocie, jaką Uczestnik otrzymał w wyniku odkupienia od niego całości lub części Jednostek Uczestnictwa z danego Subrejestr, o ile od dnia wyceny zlecenia odkupienia Jednostek Uczestnictwa do dnia złożenia zlecenia nabycia nowych Jednostek Uczestnictwa nie upłynęło więcej niż 90 dni, nie pobiera się Opłaty Manipulacyjnej za nabycie.

W przypadku dokonywania reinwestycji, na przelewie środków na nabycie Jednostek Uczestnictwa w ramach reinwestycji, osoba dokonująca wpłaty winna wskazać, że wpłata dotyczy reinwestycji (wpisując na przelewie "reinvestycja") oraz wpisać na przelewie datę wyceny odkupienia, którego dotyczy reinwestycja. Prawo do reinwestycji w danym Subfunduszu przysługuje trzykrotnie w danym roku kalendarzowym.

2.4.2 Odkupywanie Jednostek Uczestnictwa

Fundusz odkupuje Jednostki Uczestnictwa Subfunduszu bezpośrednio lub za pośrednictwem Dystrybutorów wskazanych w rozdziale piątym niniejszego Prospektu. Statut Funduszu nie przewiduje obciążania Aktywów Funduszu kosztami związanymi z odkupywaniem Jednostek Uczestnictwa.

Fundusz odkupuje Jednostki Uczestnictwa Subfunduszu bez ograniczeń, z tym, że odkupienie Jednostek Uczestnictwa w ramach Programu może podlegać szczególnym warunkom określonym w Umowie Dodatkowej.

Podstawę odkupienia Jednostek Uczestnictwa stanowi prawidłowo wypełnione zlecenie odkupienia złożone przez Uczestnika Funduszu za pośrednictwem Dystrybutora lub przekazane w inny udostępniony przez Fundusz sposób.

Zlecenie odkupienia Jednostek Uczestnictwa może zawierać dyspozycję: odkupienia określonej liczby Jednostek Uczestnictwa bądź odkupienia takiej liczby Jednostek Uczestnictwa, w wyniku której wypłacona zostanie określona kwota środków pieniężnych (z zastrzeżeniem, że w przypadku konieczności pobrania podatku, kwota podana przez Uczestnika jest traktowana jako kwota brutto - przed pobraniem podatku oraz Opłaty Manipulacyjnej) bądź odkupienia wszystkich posiadanych Jednostek Uczestnictwa.

Odkupywanie Jednostek Uczestnictwa przez Fundusz następuje w Dniu Wyceny.

Odkupienie Jednostek Uczestnictwa następuje w chwili dokonania przez Agenta Transferowego wpisu do Subrejestr liczby odkupionych Jednostek Uczestnictwa i kwoty należnej Uczestnikowi z tytułu ich odkupienia po otrzymaniu przez Agenta Transferowego żądania odkupienia Jednostek Uczestnictwa. Od dnia złożenia Dystrybutorowi lub bezpośrednio Funduszowi żądania odkupienia do dnia odkupienia Jednostek Uczestnictwa nie może upłynąć więcej niż 7 dni kalendarzowych chyba, że opóźnienie wynika z okoliczności, za które Towarzystwo nie ponosi odpowiedzialności.

Fundusz dąży do najwyższych starań, aby odkupienie Jednostek Uczestnictwa nastąpiło w Dniu Wyceny następującym po dniu, w którym Agent Transferowy otrzymał żądanie odkupienia Jednostek Uczestnictwa. Istnieje możliwość, iż powyższe terminy realizacji zleceń nie zostaną dotrzymane, w szczególności w przypadku wystąpienia ryzyka operacyjnego, o którym mowa w Prospekcie.

Jednostki Uczestnictwa podlegają odkupieniu w kolejności określonej według metody FIFO, co oznacza, że jako pierwsze odkupywane są Jednostki Uczestnictwa zapisane według najwyższej dla danego Subfunduszu Wartości Aktywów Netto Subfunduszu na Jednostkę Uczestnictwa w danym Subrejestrze.

Dokument zlecenia odkupienia Jednostek Uczestnictwa wypełniony w sposób nieprawidłowy lub nieczytelny, albo w inny sposób wywołujący wątpliwości co do treści lub autentyczności, może nie być uznany za ważne zlecenie odkupienia Jednostek Uczestnictwa. W przypadku drobnych nieprawidłowości w wypełnieniu dokumentu, jeżeli możliwe będzie ustalenie Subfunduszu, Subrejestr oraz liczby Jednostek Uczestnictwa, których dotyczy zlecenie, Fundusz dąży do należytej staranności w celu zrealizowania takiego zlecenia zgodnie z zamiarem Uczestnika. W takim przypadku Fundusz nie odpowiada za zrealizowanie zlecenia niezgodnie z wolą Inwestora lub Uczestnika.

Uczestnik zobowiązany jest podawać numer Subrejestr na zleceniu odkupienia Jednostek Uczestnictwa. Fundusz ma prawo do odrzucenia zlecenia, które nie zawiera lub zawiera nieprawidłowy numer Subrejestr.

W przypadku, gdy liczba Jednostek Uczestnictwa określona przez Uczestnika w zleceniu odkupienia jest większa od aktualnego salda niezablokowanych Jednostek Uczestnictwa, lub kwota określona w zleceniu jest wyższa niż możliwa do uzyskania z tytułu odkupienia wszystkich niezablokowanych Jednostek Uczestnictwa, lub w wyniku

realizacji zlecenia odkupienia Uczestnik posiadałby mniej niż jedną Jednostkę Uczestnictwa nieobjętą blokadą - odkupione zostają wszystkie niezablokowane Jednostki Uczestnictwa.

Od kwoty wypłaty z tytułu odkupienia Jednostek Uczestnictwa może zostać pobrana Opłata Manipulacyjna zgodnie z zasadami opisanymi w Statucie, Prospekcie oraz Tabeli Opłat zamieszczonej na stronie internetowej Towarzystwa.

Osoba małoletnia, która nie ukończyła 13 lat, może składać zlecenia jedynie przez przedstawiciela ustawowego, zaś po ukończeniu 13 lat za zgodą przedstawiciela ustawowego. Fundusz przyjmuje, że czynnością nieprzekraczającą zwykłego zarządu majątkiem małoletniego jest złożenie zlecenia odkupienia do kwoty 3 000 (trzy tysiące) złotych w okresie kolejnych 30 dni. Fundusz może przyjąć zlecenie odkupienia na wyższą kwotę jeżeli środki z tytułu odkupienia Jednostek Uczestnictwa zostaną wypłacone na rachunek bankowy prowadzony przez Depozytariusza na imię małoletniego.

Blokada Jednostek Uczestnictwa

Uczestnik może złożyć dyspozycję ustanowienia blokady całości lub części posiadanych przez niego Jednostek Uczestnictwa. Blokadą mogą być również objęte Jednostki Uczestnictwa nabywane w przyszłości. Blokada polega na wyłączeniu, przez określony okres lub do odwołania, możliwości składania i realizacji zleceń w wyniku których następuje zmniejszenie salda Subrejestr. Blokada może zostać odwołana przez Uczestnika w każdym czasie.

Uczestnik może złożyć dyspozycję ustanowienia blokady, która przed upływem okresu, na jaki została ustanowiona może być odwołana wyłącznie przez wyznaczoną przez Uczestnika osobę. Łącznie z ustanowieniem takiej blokady Uczestnik może udzielić tej osobie pełnomocnictwa, które może być odwołane jedynie za jej zgodą, oraz wyrazić zgodę na wypłacenie środków pieniężnych z tytułu odkupienia Jednostek Uczestnictwa podlegających blokadzie na rachunek bankowy wskazany przez pełnomocnika. Fundusz nie kontroluje zasadności złożenia przez pełnomocnika zlecenia odkupienia Jednostek Uczestnictwa i nie ponosi odpowiedzialności za realizację zleceń złożonych przez pełnomocnika. Zlecenia złożone przez Uczestnika będą traktowane jako złożone pod warunkiem, że wyznaczona osoba wyrazi zgodę na ich realizację poprzez odwołanie blokady.

Oświadczenie Uczestnika lub uprawnionych osób o ustanowieniu lub odwołaniu blokady staje się skuteczne w momencie zarejestrowania oświadczenia przez Agenta Transferowego, lecz nie później niż w terminie 7 dni od dnia od złożenia takiego oświadczenia u Dystrybutora, chyba że opóźnienie jest następstwem okoliczności, za które Towarzystwo nie ponosi odpowiedzialności.

Fundusz wpisuje wzmiankę o ustanowionym zastawie na wniosek Uczestnika lub zastawnika, po przedstawieniu umowy zastawu. Wpisanie wzmianki o ustanowionym zastawie powoduje zablokowanie możliwości złożenia zlecenia odkupienia. Zlecenia konwersji i zamiany realizowane są pod warunkiem że będą złożone przez Uczestnika i że zastawnik wyrazi pisemną zgodę na ich realizację. Wpisanie zastawu nastąpi nie później niż w terminie 7 dni, od złożenia takiego wniosku u Dystrybutora, chyba że opóźnienie jest następstwem okoliczności, za które Towarzystwo nie ponosi odpowiedzialności. Łącznie z ustanowieniem zastawu Uczestnik może udzielić zastawnikowi pełnomocnictwa, które może być odwołane jedynie za zgodą zastawnika, oraz wyrazić zgodę na wypłacenie środków pieniężnych z tytułu odkupienia Jednostek Uczestnictwa objętych zastawem na rachunek bankowy pełnomocnika.

2.4.3 Zamiana Jednostek Uczestnictwa Subfunduszu na jednostki uczestnictwa innego funduszu oraz wysokość opłat z tym związanych (konwersja)

Fundusz przyjmuje zlecenia konwersji Jednostek Uczestnictwa Subfunduszu bezpośrednio lub za pośrednictwem Dystrybutorów wskazanych w rozdziale piątym niniejszego Prospektu.

Uczestnik ma prawo złożenia zlecenia konwersji posiadanych Jednostek Uczestnictwa danej kategorii na jednostki uczestnictwa takiej samej kategorii w innych funduszach inwestycyjnych zarządzanych przez Towarzystwo lub subfunduszach wydzielonych w ramach tych funduszy. Konwersji podlegają Jednostki Uczestnictwa kategorii A, B i C.

O możliwości dokonywania konwersji do Funduszu, jak i z Funduszu, Fundusz ogłosi na stronie internetowej www.noblefunds.pl oraz udostępni odpowiednią informację w miejscach zbywania Jednostek Uczestnictwa.

W ramach konwersji Uczestnik ma prawo, na podstawie jednego zlecenia, żądać odkupienia Jednostek Uczestnictwa w jednym Subfunduszu z jednoczesnym nabyciem, za całość kwoty uzyskanej w wyniku tego odkupienia, jednostek uczestnictwa innego funduszu zarządzanego przez Towarzystwo lub subfunduszu wydzielonego w ramach innego funduszu zarządzanego przez Towarzystwo, przy czym obie wymienione wyżej operacje następują z wykorzystaniem cen ustalonych w tym samym Dniu Wyceny. Konwersja może być dokonana wyłącznie w ramach jednej kategorii Jednostek Uczestnictwa. Nabycie jednostek uczestnictwa subfunduszu docelowego następuje po wpłynięciu środków pieniężnych pochodzących z tytułu umorzenia jednostek uczestnictwa subfunduszu źródłowego na rachunek subfunduszu docelowego.

Kwota środków lub liczba Jednostek Uczestnictwa jaka będzie objęta konwersją nie może być niższa niż minimalna kwota jednorazowej wpłaty na nabycie jednostek uczestnictwa obowiązująca w innym funduszu zarządzanym przez Towarzystwo lub subfunduszu wydziałonym w ramach innego funduszu zarządzanego przez Towarzystwo, wskazana w postanowieniach prospektu danego funduszu.

Fundusz w ramach realizacji zlecenia konwersji odkupuje Jednostki Uczestnictwa w Subfunduszu źródłowym po cenie z następnego Dnia Wyceny po dniu otrzymania przez Agenta Transferowego zlecenia konwersji Jednostek Uczestnictwa, a nabycie jednostek uczestnictwa w funduszu docelowym lub w subfunduszu docelowym wydziałonym w ramach innego funduszu zarządzanego przez Towarzystwo następuje po cenie z następnego Dnia Wyceny po dniu otrzymania przez Agenta Transferowego zlecenia konwersji Jednostek Uczestnictwa.

Zlecenie konwersji może dotyczyć:

1) odkupienia wszystkich lub określonej liczby Jednostek Uczestnictwa i nabycia za uzyskaną w ten sposób kwotę jednostek uczestnictwa w innym funduszu zarządzanym przez Towarzystwo lub subfunduszu wydziałonym w ramach funduszu zarządzanego przez Towarzystwo,

2) odkupienia takiej liczby Jednostek Uczestnictwa, w wyniku realizacji którego na nabycie jednostek uczestnictwa przeznaczona zostanie określona kwota środków pieniężnych.

Konwersji mogą podlegać jedynie jednostki uczestnictwa tej samej kategorii.

Konwersja podlega Oplacie Manipulacyjnej określonej w pkt 3.1.5.3 oraz 3.2.5.3 Prospektu.

Konwersja Jednostek Uczestnictwa następuje w chwili dokonania przez Agenta Transferowego wpisów do Subrejestrów liczby odkupionych Jednostek Uczestnictwa w Subfunduszu źródłowym oraz liczby jednostek uczestnictwa w funduszu (subfunduszu) docelowym. Od dnia złożenia Dystrybutorowi lub bezpośrednio Funduszowi zlecenia konwersji do dnia jego realizacji nie może upłynąć więcej niż 7 dni kalendarzowych, chyba że opóźnienie wynika z okoliczności, za które Towarzystwo nie ponosi odpowiedzialności.

2.4.4. Wpłaty kwot z tytułu odkupienia Jednostek Uczestnictwa lub wypłat dochodów Funduszu

Fundusz dokonuje wypłaty środków z tytułu odkupienia Jednostek Uczestnictwa przez złożenie polecenia przelewu środków pieniężnych. Wpłata jest dokonywana na rachunek bankowy zapisany w Rejestrze Uczestników chyba, że w zleceniu odkupienia został wskazany inny rachunek bankowy. Wpłata może być dokonana na rachunek podany przez przedstawiciela ustawowego osoby małoletniej, a w przypadku WRM wypłata może zostać dokonana na rachunek podany przez jednego z małżonków. W uzasadnionych przypadkach Uczestnik może dokonać wypłaty w gotówce, jeżeli Dystrybutor przewiduje taką możliwość, lub Fundusz może przekazać wypłatę przekazem pocztowym.

Fundusz dokonuje wypłaty niezwłocznie po odkupieniu Jednostek Uczestnictwa, z tym że okres pomiędzy Dniem Wyceny przyjętym za dzień rozliczenia zlecenia odkupienia a dniem złożenia przez Fundusz dyspozycji przelewu środków pieniężnych przeznaczonych na wypłatę będzie nie krótszy niż 1 dzień i nie dłuższy niż 5 dni, chyba że opóźnienie jest następstwem okoliczności, za które Fundusz nie ponosi odpowiedzialności.

Moment wpłynięcia środków wypłacanych przez Fundusz na rachunek bankowy Uczestnika zależy od procedur banku prowadzącego rachunek Uczestnika.

Dochody osiągnięte w wyniku dokonanych inwestycji powiększają wartość Aktywów Funduszu i Aktywów Subfunduszu, a tym samym zwiększają odpowiednio wartość Aktywów Netto Subfunduszu na Jednostkę Uczestnictwa. Statut Funduszu nie przewiduje wypłacania dochodów bez odkupywania Jednostek Uczestnictwa.

2.4.5. Zamiana Jednostek Uczestnictwa Subfunduszu na jednostki innego Subfunduszu oraz wysokość opłat z tym związanych

Fundusz przyjmuje zlecenia zamiany Jednostek Uczestnictwa Subfunduszu bezpośrednio lub za pośrednictwem Dystrybutorów wskazanych w rozdziale piątym niniejszego Prospektu.

W ramach zamiany pomiędzy Subfunduszami Uczestnik ma prawo, na podstawie jednego zlecenia, żądać odkupienia Jednostek Uczestnictwa w jednym Subfunduszu z jednoczesnym nabyciem, za całość kwoty uzyskanej w wyniku tego odkupienia, Jednostek Uczestnictwa innego Subfunduszu, przy czym odkupienie Jednostek Uczestnictwa w jednym Subfunduszu i nabycie Jednostek Uczestnictwa innego Subfunduszu następuje z wykorzystaniem cen ustalanych w tym samym Dniu Wyceny. Nabycie jednostek uczestnictwa subfunduszu docelowego następuje po wpłynięciu środków pieniężnych pochodzących z tytułu umorzenia jednostek uczestnictwa subfunduszu źródłowego na rachunek subfunduszu docelowego.

Kwota środków lub liczba Jednostek Uczestnictwa jaka będzie objęta zamianą nie może być niższa niż minimalna kwota jednorazowej wpłaty na nabycie Jednostek Uczestnictwa obowiązująca w Subfunduszu, wskazana w powyższych postanowieniach Prospektu.

Fundusz w ramach realizacji zlecenia zamiany odkupuje Jednostki Uczestnictwa w Subfunduszu źródłowym po cenie z następnego Dnia Wyceny po dniu otrzymania przez Agenta Transferowego zlecenia zamiany Jednostek Uczestnictwa, a nabycie jednostek uczestnictwa w funduszu docelowym lub w subfunduszu docelowym wydziałonym w ramach innego funduszu zarządzanego przez Towarzystwo następuje po cenie z następnego Dnia Wyceny po dniu otrzymania przez Agenta Transferowego zlecenia zamiany Jednostek Uczestnictwa.

Zlecenie zamiany może dotyczyć:

1) odkupienia wszystkich lub określonej liczby Jednostek Uczestnictwa i nabycia za uzyskaną w ten sposób kwotę Jednostek Uczestnictwa w innym Subfunduszu,

2) odkupienia takiej liczby Jednostek Uczestnictwa, w wyniku realizacji którego na nabycie Jednostek Uczestnictwa przeznaczona zostanie określona kwota środków pieniężnych.

Zamianie mogą podlegać jedynie Jednostki Uczestnictwa tej samej kategorii.

Zamiana Jednostek Uczestnictwa następuje w chwili dokonania przez Agenta Transferowego wpisów do Subrejestrów liczby odkupionych Jednostek Uczestnictwa w Subfunduszu źródłowym oraz liczby Jednostek Uczestnictwa w Subfunduszu docelowym. Od dnia złożenia Dystrybutorowi lub bezpośrednio Funduszowi zlecenia zamiany do dnia jego realizacji nie może upłynąć więcej niż 7 dni kalendarzowych, chyba że opóźnienie wynika z okoliczności, za które Towarzystwo nie ponosi odpowiedzialności.

Zamiana podlega Oplacie Manipulacyjnej określonej w pkt 3.1.5.3 oraz 3.2.5.3 Prospektu.

2.4.5a. Składanie zleceń za pomocą telefonu, telefaksu lub internetu

Uczestnik może zawrzeć z Funduszem umowę o składanie zleceń za pomocą telefonu, telefaksu lub internetu, w przypadku gdy Fundusz zaoferuje możliwość składania zleceń za ich pomocą. O zaoferowaniu Uczestnikom możliwości składania zleceń za pomocą telefonu, telefaksu lub internetu, Fundusz poinformuje w drodze ogłoszenia w sieci internet na stronie www.noblefunds.pl lub za pośrednictwem Dystrybutora, a także może poinformować Uczestników Funduszu listownie.

Telefoniczne, telefaksowe oraz zlecenia przesyłane za pośrednictwem internetu przyjmowane są przez Fundusz lub przez Dystrybutora, który na podstawie umowy z Funduszem podjął się przyjmowania takich zleceń.

Umowy o składanie zleceń telefonicznych, telefaksowych, a także zleceń przesyłanych za pośrednictwem internetu lub regulaminy tych usług określają jakiego rodzaju zlecenia mogą być składane przez Uczestnika. Ponadto w umowach lub regulaminach tych usług powinny być zawarte minimalne warunki techniczne składania zleceń oraz sposób identyfikacji Uczestnika, w szczególności sposób nadania hasła. Umowy nie mogą ograniczać uprawnień Uczestników i odpowiedzialności Towarzystwa wynikających z niniejszego Statutu i przepisów prawa.

W przypadku składania zleceń telefonicznych, Uczestnik jest uprzedzony, iż składanie zlecenia będzie nagrywane przez Dystrybutora.

Przyjmowane są tylko takie zlecenia, składane za pośrednictwem telefaksu, które zostały:

- 1) przesłane na ustalonych przez Fundusz formularzach,
- 2) wypełnione w sposób prawidłowy, czytelny i nie wywołujący jakichkolwiek wątpliwości co do ich treści lub autentyczności,
- 3) podpisane przez osobę do tego upoważnioną.

Dyspozycje składane za pośrednictwem internetu są wypełniane wyłącznie na formularzach udostępnionych przez Fundusz na witrynach internetowych lub w inny sposób i są ważne, o ile zostaną wypełnione w sposób prawidłowy i nie wywołujący jakichkolwiek wątpliwości co do ich treści lub autentyczności.

Fundusz ma prawo odmówić przyjęcia dyspozycji telefonicznej, telefaksowej lub składanej za pośrednictwem internetu w przypadku nieprawidłowego działania odpowiedniego urządzenia, za pomocą którego przekazywane są dane.

Dokumentacja dyspozycji, składanych przez Uczestników za pośrednictwem telefonu, telefaksu lub internetu jest utrwalana i przechowywana dla celów dowodowych. Uczestnicy mogą składać zlecenia za pomocą telefonu, telefaksu lub internetu również na podstawie umów zawieranych bezpośrednio z Dystrybutorem, przy użyciu systemów informatycznych lub telekomunikacyjnych funkcjonujących u Dystrybutora. Zasady i warunki składania zleceń przy użyciu internetu lub telefonu na podstawie umów zawieranych bezpośrednio z Dystrybutorem, w tym zasady odpowiedzialności, określają postanowienia tych umów oraz regulacje wewnętrzne obowiązujące u Dystrybutora (np. regulaminy, instrukcje, ogłoszenia, komunikaty).

Umowy zawierane bezpośrednio z Dystrybutorem powinny zapewniać Uczestnikom poziom bezpieczeństwa realizacji zleceń oraz ochrony ich praw na poziomie nie niższym niż wynikający z umów o składanie zleceń za pomocą telefonu, telefaksu lub internetu zawieranych przez Uczestnika z Funduszem, Statutu i prospektu informacyjnego Funduszu oraz powszechnie obowiązujących przepisów prawa.

2.4.6 Spełnianie świadczeń należnych z tytułu nieterminowych realizacji zleceń Uczestników oraz błędnej wyceny Aktywów Netto Subfunduszu na Jednostkę Uczestnictwa**Nieterminowa realizacja zleceń:**

W przypadku nieterminowej realizacji zlecenia Uczestnika Funduszu tj. w przypadku:

- 1) zleceń nabycia - realizacji zlecenia później niż po upływie siedmiu dni od dnia wpłaty środków na rachunek Depozytariusza,
 - 2) zleceń odkupienia/zamiany/konwersji - realizacji zlecenia w Dniu Wyceny przypadającym po upływie siedmiu dni od dnia zgłoszenia żądania odkupienia,
- Towarzystwo ponosi odpowiedzialność wobec Uczestnika Funduszu zgodnie z treścią art. 64 ust. 1 Ustawy.

Nabycie zamiana, konwersja lub odkupienie Jednostek Uczestnictwa w przypadku zleceń realizowanych nieterminowo następuje według ceny Jednostki Uczestnictwa z dnia jej nabycia lub odkupienia, tj. według ceny bieżącej. Zastosowanie ceny bieżącej może skutkować powstaniem szkody po stronie Uczestnika Funduszu, który, w przypadku:

- 1) zlecenia nabycia, zamiany, konwersji - może nabyć mniej Jednostek Uczestnictwa, niż gdyby zlecenie zostało zrealizowane w prawidłowym Dniu Wyceny,
- 2) zlecenia odkupienia - może otrzymać mniejszą kwotę środków pieniężnych z tytułu odkupienia, niż gdyby zlecenie odkupienia zostało zrealizowane w prawidłowym Dniu Wyceny.

W takim przypadku powstaje po stronie Uczestnika Funduszu roszczenie wobec Towarzystwa o naprawienie szkody obejmującej, w przypadku:

- 1) nabycia, zamiany lub konwersji Jednostek Uczestnictwa - różnicę w liczbie przyznanych Jednostek Uczestnictwa lub jednostek uczestnictwa w odpowiednim funduszu (subfunduszu) docelowym,
- 2) odkupienia Jednostek Uczestnictwa - różnicę w wartości wypłaconych środków z tytułu realizacji zlecenia odkupienia.

Towarzystwo, w przypadkach wskazanych powyżej, jeżeli nie były one wynikiem działania lub zaniechania działania Uczestnika, naprawi Uczestnikowi poniesioną przez niego szkodę, chyba że Towarzystwo nie ponosi odpowiedzialności za nieterminową realizację zleceń Uczestników Funduszu.

Wysokość rekompensaty oblicza się biorąc pod uwagę okres pomiędzy upływem siedmiu dni od dnia wpłaty środków na rachunek Depozytariusza w przypadku zleceń nabycia lub siedmiu dni od dnia zgłoszenia żądania odkupienia w przypadku zleceń odkupienia, konwersji oraz zamiany a dniem realizacji zlecenia.

Za szkody poniesione przez osoby nabywające lub odkupujące Jednostki Uczestnictwa Funduszu za pośrednictwem Dystrybutora odpowiadają solidarnie Towarzystwo i ten Dystrybutor chyba, że szkoda jest wynikiem okoliczności, za które podmiot ten nie ponosi odpowiedzialności.

W przypadku nieterminowej realizacji Zlecenia z przyczyn, za które zgodnie z Ustawą odpowiedzialność ponosi Towarzystwo, świadczenie należne danemu Uczestnikowi z tytułu nieterminowej realizacji Zlecenia pokrywane jest przez Towarzystwo ze środków własnych, poprzez:

- 1) nabycie dodatkowych Jednostek Uczestnictwa w przypadku zlecenia nabycia lub
- 2) dokonanie przelewu kwoty pieniężnej na rzecz Uczestnika zgodnie z instrukcją płatniczą obowiązującą dla zlecenia odkupienia, w przypadku zlecenia odkupienia.

Błędna wycena:

W przypadku, gdy wartość prawidłowej Jednostki Uczestnictwa była wyższa od błędnie wyliczonej, Uczestnicy dokonujący transakcji „nabycia” lub „zamiany do” lub „konwersji do” otrzymali więcej Jednostek Uczestnictwa. W celu wyrównania strat pozostałym Uczestnikom, Towarzystwo przekazuje brakujące środki pieniężne na rachunek podstawowy Subfunduszu powiększając kapitał Subfunduszu. W w/w przypadku, Uczestnicy dokonujący transakcji „odkupienia” lub „zamiany z” lub „konwersji z” Jednostek Uczestnictwa otrzymali zaniżoną kwotę z tytułu odkupienia Jednostek Uczestnictwa. W celu wyrównania strat Uczestnikom, Towarzystwo przekazuje dodatkowe środki pieniężne na rachunki bankowe Uczestników dokonujących transakcji „odkupienia” lub „zamiany z” lub „konwersji z” w dniach błędnej wyceny Subfunduszu.

W przypadku, gdy wartość prawidłowej Jednostki Uczestnictwa była niższa od błędnie wyliczonej, Uczestnicy dokonujący transakcji „nabycia” lub „zamiany do” lub „konwersji do” otrzymali mniej Jednostek Uczestnictwa. W celu wyrównania strat Uczestnikom, Towarzystwo dokupuje na ich Subrejestrę brakującą liczbę Jednostek Uczestnictwa. W w/w przypadku, Uczestnicy dokonujący transakcji „odkupienia” lub „zamiany z” lub „konwersji z” Jednostek Uczestnictwa Funduszu otrzymali zawyżoną kwotę z tytułu odkupienia Jednostek Uczestnictwa lub „zamiany z” lub „konwersji z”. W celu wyrównania strat pozostałym Uczestnikom, Towarzystwo przekazuje brakujące środki pieniężne na rachunek podstawowy Subfunduszu.

2.4.7 Potwierdzenia zbycia lub odkupienia

- 1) Fundusz niezwłocznie wysłał Uczestnikowi potwierdzenie zbycia lub odkupienia Jednostek Uczestnictwa.
- 2) Potwierdzenie, z zastrzeżeniem pkt 4 poniżej, zostanie niezwłocznie wysłane do Uczestnika listem zwykłym, z tym, że jeżeli Uczestnik wyrazi taką wolę, a Fundusz udostępni taką możliwość:
 - a) potwierdzenie zostanie mu udostępnione u Dystrybutora lub u Agenta Transferowego, lub
 - b) potwierdzenie zostanie sporządzone w innych terminach, oferowanych przez Fundusz, lub
 - c) potwierdzenie może być wysłane pocztą elektroniczną, co ma skutek wysłania pocztą, lub
 - d) potwierdzenie może być udostępnione poprzez internet na wskazanej stronie www, co ma skutek wysłania pocztą, lub
 - e) potwierdzenie może być dodatkowo wysłane w formie wiadomości tekstowej na telefon komórkowy (wiadomość SMS).
- 3) Potwierdzenie może mieć formę wydruku komputerowego nieopatrzonego podpisem. W przypadku dostarczania potwierdzeń za pomocą technik teleinformatycznych, Fundusz zapewnia użycie technik zapewniających poufność, możliwość odczytu i wydruku oraz integralność danych.
- 4) Potwierdzenia dotyczące transakcji w ramach Programów mogą być przekazywane w terminach i w sposób określony w Umowie Dodatkowej.
- 5) Po otrzymaniu potwierdzenia, w interesie Uczestnika leży sprawdzenie prawidłowości danych zawartych w potwierdzeniu oraz niezwłoczne poinformowanie Funduszu za pośrednictwem Agenta Transferowego o wszelkich stwierdzonych nieprawidłowościach.
- 6) Potwierdzenie stwierdza dane dokumentujące udział Uczestnika w Subfunduszu, a w szczególności:
 - a) datę wydania potwierdzenia,
 - b) nazwę Funduszu i Subfunduszu,
 - c) dane identyfikujące Uczestnika,
 - d) datę zbycia lub odkupienia Jednostek Uczestnictwa danej kategorii,
 - e) liczbę zbytych lub odkupionych Jednostek Uczestnictwa danej kategorii i ich wartość,
 - f) liczbę Jednostek Uczestnictwa danej kategorii w danym Subfunduszu posiadanych przez Uczestnika po zbyciu lub odkupieniu Jednostek Uczestnictwa.

2.5. Częstotliwość zbywania i odkupywania jednostek uczestnictwa

Fundusz zbywa i odkupuje Jednostki Uczestnictwa w każdym Dniu Wyceny.

2.6. Okoliczności, w których Fundusz może zawiesić zbywanie lub odkupywanie Jednostek Uczestnictwa, w tym wartość aktywów netto, po której przekroczeniu Fundusz może zawiesić zbywanie Jednostek Uczestnictwa, jeżeli Statut przewiduje taką możliwość**Zawieszenie zbywania Jednostek Uczestnictwa**

Fundusz może zawiesić zbywanie Jednostek Uczestnictwa oddzielnie dla każdego Subfunduszu na 2 tygodnie, jeżeli nie można dokonać wiarygodnej wyceny istotnej części Aktywów danego Subfunduszu z przyczyn niezależnych od Funduszu. W przypadku określonym w zdaniu poprzednim zbywanie Jednostek Uczestnictwa danego Subfunduszu może zostać zawieszona na okres dłuższy niż dwa tygodnie, nieprzekraczający jednak dwóch miesięcy za zgodą i na warunkach określonych przez Komisję.

Statut Funduszu nie przewiduje zawieszenia zbywania Jednostek Uczestnictwa określonego Subfunduszu jeżeli Wartość Aktywów Netto Subfunduszu przekroczy określoną w Statucie wartość.

Zawieszenie odkupywania Jednostek Uczestnictwa

Fundusz może zawiesić odkupywanie Jednostek Uczestnictwa oddzielnie dla każdego Subfunduszu na dwa tygodnie jeżeli:

- 1) w okresie ostatnich dwóch tygodni suma wartości odkupywania przez Fundusz Jednostek Uczestnictwa danego Subfunduszu oraz Jednostek Uczestnictwa danego Subfunduszu, których odkupienia zażądano, stanowi kwotę przekraczającą 10% Wartości Aktywów Netto danego Subfunduszu albo,
- 2) nie można dokonać wiarygodnej wyceny istotnej części aktywów danego Subfunduszu z przyczyn niezależnych od Funduszu.

W takiej sytuacji, za zgodą i na warunkach określonych przez Komisję:

- 1) odkupywanie Jednostek Uczestnictwa danego Subfunduszu może zostać zawieszona na okres nieprzekraczający dwóch miesięcy,
- 2) w okresie nieprzekraczającym sześciu miesięcy, przy zastosowaniu proporcjonalnej redukcji lub przy dokonywaniu wypłat z tytułu odkupienia Jednostek Uczestnictwa danego Subfunduszu, Fundusz może odkupywać Jednostki w ratach.

2.7. Określenie rynków, na których są zbywane Jednostki Uczestnictwa

Ze względu na terytorialny zasięg oferty Subfunduszu

Jednostki Uczestnictwa zbywane są wyłącznie na terytorium Rzeczypospolitej Polskiej.

Ze względu na rodzaj prowadzonej działalności

Usługi finansowe.

Ze względu na osoby, którym zbywane są Jednostki Uczestnictwa

Osobami uprawnionymi do nabywania Jednostek Uczestnictwa są osoby fizyczne, osoby prawne oraz jednostki organizacyjne nieposiadające osobowości prawnej.

2.8. Zwięzłe informacje na temat obowiązków podatkowych Funduszu oraz szczegółowe informacje na temat obowiązków podatkowych Uczestników Subfunduszu, wraz ze wskazaniem obowiązujących przepisów, w tym informacje czy z posiadaniem Jednostek Uczestnictwa wiąże się konieczność uiszczenia podatku dochodowego

Ze względu na fakt, iż obowiązki podatkowe zależą od indywidualnej sytuacji Uczestnika Funduszu i miejsca dokonywania inwestycji, w celu ustalenia obowiązków podatkowych, wskazane jest zasięgnięcie porady doradcy podatkowego lub prawnego.

Opodatkowanie Funduszu

Fundusz działając jako fundusz inwestycyjny na podstawie przepisów Ustawy jest zwolniony od podatku dochodowego od osób prawnych. Podstawa prawna - art. 6 ust. 1 pkt. 10 Ustawy o CIT.

Opodatkowanie Uczestników Funduszu:

a) W przypadku, gdy Uczestnikami Funduszu są osoby fizyczne:

Zgodnie z art. 17 ust. 1 pkt 5) Ustawy o PIT, przychody z tytułu udziału w funduszach kapitałowych stanowią przychody z kapitałów pieniężnych. Jednocześnie zgodnie z przepisem art. 17 ust. 1c Ustawy o PIT nie ustala się przychodu z umorzenia Jednostek Uczestnictwa, w przypadku zamiany Jednostek Uczestnictwa Subfunduszu na Jednostki Uczestnictwa innego Subfunduszu.

Funduszami kapitałowymi w rozumieniu Ustawy o PIT są między innymi fundusze inwestycyjne działające na podstawie przepisów o funduszach inwestycyjnych.

Na podstawie art. 30a ust. 1 pkt 5) Ustawy o PIT opodatkowane są dochody z tytułu udziału w funduszach kapitałowych.

Platnikiem podatku dochodowego jest Fundusz, który nalicza i pobiera podatek. Zgodnie z art. 30a ust. 1 pkt 5) Ustawy o PIT od dochodów z tytułu udziału w funduszach kapitałowych pobiera się 19% zryczałtowany podatek dochodowy, z zastrzeżeniem treści art. 52a Ustawy o PIT. Przy ustalaniu dochodu w związku z odkupieniem Jednostek Uczestnictwa, kosztem podatkowym, zgodnie z art. 23 ust. 1 pkt 38) Ustawy o PIT, są wydatki poniesione na nabycie Jednostek Uczestnictwa.

Jednostki Uczestnictwa podlegają odkupieniu w kolejności określonej według metody FIFO, co oznacza, że jako pierwsze odkupywane są Jednostki Uczestnictwa zapisane według najwyższej dla danego Subfunduszu Wartości Aktywów Netto Subfunduszu na Jednostkę Uczestnictwa w danym Subrejestrze.

Zgodnie z art. 30a ust. 5 Ustawy o PIT, dochodu z tytułu udziału w funduszach kapitałowych nie pomniejsza się o straty z tytułu udziału w funduszach kapitałowych oraz inne straty z kapitałów pieniężnych i praw majątkowych poniesionych w roku podatkowym oraz w latach poprzednich.

Przepis art. 30a ust. 1 pkt 5) Ustawy o PIT stosuje się z uwzględnieniem umów o unikaniu podwójnego opodatkowania, których stroną jest Rzeczpospolita Polska. Jednakże zastosowanie stawki wynikającej z właściwej umowy o unikaniu podwójnego opodatkowania lub niepobranie podatku zgodnie z taką umową jest możliwe pod warunkiem uzyskania od podatnika certyfikatu rezydencji wydanego przez właściwe organy podatkowe. Certyfikat rezydencji powinien być okazany w oryginale lub odpisie poświadczonym notarialnie. Certyfikat rezydencji powinien być przetłumaczony na język polski przez tłumacza przysięgłego, chyba że Fundusz wyrazi zgodę na przyjęcie certyfikatu sporządzonego w języku obcym.

O ile co innego nie wynika z treści certyfikatu rezydencji podatkowej oraz z informacji przekazanych przez Uczestnika, Fundusz będzie przyjmował, że certyfikat rezydencji jest aktualny rzez okres 12 miesięcy od daty jego wydania. Uczestnik jest obowiązany do poinformowania Funduszu o zmianach w zakresie aktualności złożonego certyfikatu rezydencji. Towarzystwo ani Fundusz nie ponoszą odpowiedzialności za niedopełnienie przez Uczestnika tego obowiązku.

Mając na uwadze różne zapisy umów o unikaniu podwójnego opodatkowania, kwestia warunków opodatkowania przychodów wypłacanych Uczestnikowi będącemu nierezydentem wymaga szczegółowej analizy po stronie Uczestnika..

W związku z faktem, że Jednostki Uczestnictwa podlegają dziedziczeniu, do odziedziczonych Jednostek Uczestnictwa zastosowanie znaleźć może również ustawa z dnia 28 lipca 1983 roku o podatku od spadków i darowizn (tekst jednolity Dz. U. z roku 2017, poz. 833).

Powyższe zasady opodatkowania osób fizycznych mogą nie mieć zastosowania w przypadku, jeżeli Uczestnikami Funduszu są osoby

zagraniczne i Rzeczpospolita Polska zawarła umowę w sprawie zapobiegania podwójnego opodatkowania z państwem osoby zagranicznej.

b) W przypadku, gdy Uczestnikami Funduszu są osoby prawne oraz jednostki organizacyjne niemające osobowości prawnej, z wyjątkiem spółek niemających osobowości prawnej:

Dochody tych podmiotów, z tytułu udziału w Funduszu podlegają obowiązkowi podatkowemu i będą opodatkowane na zasadach ogólnych określonych w Ustawie o CIT. Zgodnie z art. 19 ust. 1 tej ustawy podatek ten wynosi 19% podstawy opodatkowania. Dochodem podlegającym opodatkowaniu jest osiągnięta w roku podatkowym nadwyżka sumy przychodów nad kosztami ich uzyskania.

Zgodnie z art. 12 ust. 1 pkt 1 Ustawy o CIT przychodem Uczestnika są otrzymane pieniądze, wartości pieniężne, w tym także różnice kursowe. Zgodnie z art. 15 ust. 1 Ustawy o CIT kosztami uzyskania przychodów są koszty poniesione w celu osiągnięcia przychodu. Zgodnie z art 16 ust. 1 pkt 8 Ustawy o CIT nie uważa się za koszty uzyskania przychodów wydatków na nabycie Jednostek. Wydatki powyższe stanowią dla podatnika koszt uzyskania przychodów dopiero w momencie odkupienia, a także z umorzenia Jednostek w przypadku likwidacji Funduszu. W przypadku otrzymania przez Uczestnika wypłaty z Funduszu, jeżeli żadne Jednostki nie podlegają odkupieniu, Uczestnik nie ma możliwości odliczenia wydatków poniesionych na nabycie Jednostek.

Zgodnie z treścią art. 3 ust. 2 Ustawy o CIT podatnicy, którzy nie mają siedziby lub zarządu na terytorium Rzeczypospolitej Polskiej, podlegają obowiązkowi podatkowemu tylko od dochodów, które osiągają na terytorium Rzeczypospolitej Polskiej. Jednakże dla określenia obowiązków podatkowych w odniesieniu do tych osób prawnych niezbędne jest uwzględnienie treści odpowiednich umów międzynarodowych w sprawie zapobiegania podwójnemu opodatkowaniu. Zastosowanie zmniejszonej stawki podatku wynikającej z takich umów albo niepobranie podatku jest uwarunkowane przedstawieniem certyfikatu rezydencji wydane go przez właściwy organ zagranicznej administracji podatkowej.

Zgodnie z art. 22 ust. 1 Ustawy o CIT, w przypadku gdy Fundusz dokonuje wypłat należności z tytułu uczestnictwa w Funduszu na rzecz podmiotu mającego siedzibę lub zarząd na terytorium lub w kraju stosujących szkodliwą konkurencję podatkową wymienionym w rozporządzeniu Ministra właściwego do spraw finansów publicznych, Fundusz jest obowiązany do poboru zryczałtowanego podatku dochodowego w wysokości 19% kwoty dokonanej wypłaty.

Powyższe zasady opodatkowania osób prawnych i jednostek organizacyjnych niemających osobowości prawnej mogą nie mieć zastosowania w przypadku, jeżeli Uczestnikami Funduszu są osoby zagraniczne i Rzeczpospolita Polska zawarła umowę w sprawie zapobiegania podwójnego opodatkowania z państwem osoby zagranicznej.

2.9. Wskazanie dnia, godziny i miejsca, w którym najpóźniej publikowana jest wartość aktywów netto na Jednostkę Uczestnictwa, ustalana w danym Dniu Wyceny, a także miejsca publikowania ceny zbycia lub odkupienia Jednostek Uczestnictwa

Dniem Wyceny jest dzień, na który przypada zwyczajna sesja na Gieldzie Papierów Wartościowych S.A. w Warszawie.

Fundusz ogłasza Wartość Aktywów Netto na Jednostkę Uczestnictwa Subfunduszu oraz cenę zbycia i odkupienia Jednostek Uczestnictwa Subfunduszu na stronie internetowej www.noblefunds.pl, niezwłocznie po ich ustaleniu. Fundusz dokłada starań, aby ogłosić Wartość Aktywów Netto na Jednostkę Uczestnictwa Subfunduszu oraz cenę zbywania i odkupywania Jednostek Uczestnictwa Subfunduszu do godz. 22.00 w pierwszym dniu roboczym następującym po danym Dniu Wyceny, jednakże z przyczyn niezależnych od Funduszu wycena aktywów oraz ogłoszenie Wartości Aktywów Netto na Jednostkę Uczestnictwa Subfunduszu oraz ceny zbywania i odkupywania Jednostek Uczestnictwa mogą ulec opóźnieniu.

2.10. Informacja o utworzeniu rady inwestorów

Nie dotyczy.

2.11. Informacja o zasadach działania zgromadzenia uczestników

Sposób zwoływania Zgromadzenia Uczestników

Zgromadzenie Uczestników zwołuje Towarzystwo, na warunkach określonych w Ustawie i punktach 1) - 3) poniżej:

- 1) ogłoszenie o zwołaniu Zgromadzenia Uczestników dokonywane jest w sposób określony w Statucie, właściwy dla ogłaszania zmian Statutu, z zastrzeżeniem, że następuje ono przed przekazaniem Uczestnikom zawiadomienia, o którym mowa w pkt. 2) poniżej,
- 2) o zwołaniu Zgromadzenia Uczestników Towarzystwo zawiadamia każdego Uczestnika indywidualnie przesyłką poleconą lub na trwałym nośniku informacji, co najmniej na 21 dni przed planowanym terminem Zgromadzenia Uczestników,
- 3) od dnia ogłoszenia o zwołaniu Zgromadzenia Uczestników Towarzystwo przy zbywaniu Jednostek Uczestnictwa udostępnia - wraz z KIID - informacje o planowanym Zgromadzeniu Uczestników.

Wskazanie kręgu osób, które, zgodnie z Ustawą, są uprawnione do wzięcia udziału w Zgromadzeniu Uczestników

Uprawnieni do udziału w Zgromadzeniu Uczestników są Uczestnicy wpisani do Rejestru Uczestników według stanu na koniec drugiego dnia roboczego poprzedzającego dzień Zgromadzenia Uczestników.

Uczestnik może wziąć udział w Zgromadzeniu Uczestników osobiście lub przez pełnomocnika. Pełnomocnictwa udziela się w formie pisemnej pod rygorem nieważności.

Zwięzły opis trybu działania i podejmowania uchwał przez Zgromadzenie Uczestników

W Funduszu zwołuje się Zgromadzenie Uczestników w celu wyrażenia zgody na:

- 1) przejęcie zarządzania Funduszem przez inne towarzystwo funduszy inwestycyjnych,
- 2) przejęcie zarządzania Funduszem i prowadzenia jego spraw przez zarządzającego z UE,

Zgromadzenie Uczestników odbywa się w Warszawie.

Koszty odbycia Zgromadzenia Uczestników ponosi Towarzystwo.

Zgromadzenie Uczestników jest ważne, jeżeli wezmą w nim udział Uczestnicy posiadający co najmniej 50% Jednostek Uczestnictwa Funduszu, według stanu na dwa dni robocze przed dniem Zgromadzenia Uczestników.

Przed podjęciem uchwały przez Zgromadzenie Uczestników zarząd Towarzystwa jest obowiązany przedstawić Uczestnikom swoją rekomendację oraz udzielić Uczestnikom wyjaśnień na temat interesujących ich zagadnień związanych ze zdarzeniem, które jest powodem zwołania Zgromadzenia Uczestników, w tym odpowiedzieć na zadane przez Uczestników pytania.

Przed podjęciem uchwały każdy Uczestnik może wnioskować o przeprowadzenie dyskusji w przedmiocie zasadności wyrażenia zgody, o której mowa powyżej.

Każda cała Jednostka Uczestnictwa upoważnia Uczestnika do oddania jednego głosu.

Uchwała o wyrażeniu zgody, o której mowa powyżej, zapada większością 2/3 głosów Uczestników obecnych lub reprezentowanych na Zgromadzeniu Uczestników.

Uchwała Zgromadzenia uczestników jest protokołowana przez notariusza.

Sposób powiadamiania Uczestników o uchwałach podjętych przez Zgromadzenie Uczestników

Towarzystwo powiadamia Uczestników o treści podjętych przez Zgromadzenie Uczestników uchwał poprzez ich publikację na stronie internetowej www.noblefunds.pl, nie później niż 7 dni od dnia ich podjęcia.

Pouczenie o możliwości zaskarżenia uchwał Zgromadzenia Uczestników zgodnie z art. 87e Ustawy

Uchwała Zgromadzenia Uczestników sprzeczna z Ustawą może być zaskarżona w drodze wytoczonego przeciwko Funduszowi powództwa o stwierdzenie nieważności uchwały.

Prawo do wytoczenia przeciw Funduszowi powództwa przysługuje:

- 1) Uczestnikowi, który głosował przeciwko uchwale, a po jej powzięciu zażądał zaprotokołowania sprzeciwu;
- 2) Uczestnikowi bezzasadnie niedopuszczonemu do udziału w Zgromadzeniu Uczestników;
- 3) Uczestnikom, którzy nie byli obecni na Zgromadzeniu Uczestników, jedynie w przypadku wadliwego zwołania Zgromadzenia Uczestników.

Przepisu art. 189 ustawy z dnia 17 listopada 1964 r. - Kodeks postępowania cywilnego (tekst jednolity Dz. U. z 2016 r. poz. 1822 z późn. zm.) nie stosuje się.

Prawo do wniesienia powództwa wygasa z upływem miesiąca od dnia powzięcia uchwały przez Zgromadzenie Uczestników.

W przypadku wniesienia oczywiście bezzasadnego powództwa o stwierdzenie nieważności uchwały Zgromadzenia Uczestników sąd, na wniosek Towarzystwa, może zasądzić od Uczestnika kwotę do dziesięciokrotnej wysokości kosztów sądowych oraz wynagrodzenia jednego adwokata lub radcy prawnego. Nie wyłącza to możliwości dochodzenia odszkodowania na zasadach ogólnych.

3. Informacje o Subfunduszach

3.1 Noble Fund Africa and Frontier

3.1.1 Zwięzły opis polityki inwestycyjnej

3.1.1.1 Cel inwestycyjny oraz główne kategorie lokat Subfunduszu i ich dywersyfikacja

Celem inwestycyjnym Subfunduszu jest wzrost wartości jego Aktywów w wyniku wzrostu wartości lokat. Fundusz nie gwarantuje osiągnięcia celu inwestycyjnego Subfunduszu.

Cel inwestycyjny Subfunduszu realizowany jest poprzez inwestowanie Aktywów Funduszu w tytuły uczestnictwa funduszy zagranicznych lub instytucji zbiorowego inwestowania posiadających wysoką ekspozycję na rynkach akcji spółek działających lub koncentrujących swoją działalność w Afryce lub na rynkach wschodzących (emerging markets), w tym nowych rynkach wschodzących, tj. rynkach o mniejszej, w porównaniu z rozwiniętymi rynkami wschodzącymi, kapitalizacji i płynności, lecz o

dużym potencjale inwestycyjnym (frontier markets), a ponadto w inne instrumenty finansowe, które bezpośrednio lub pośrednio pozwalają osiągnąć Subfunduszowi ekspozycję na tych rynkach. Do kategorii rynków typu emerging markets i frontier markets zaliczają się kraje sklasyfikowane tak według odpowiednich indeksów MSCI, FTSE lub innych znanych indeksów obejmujących te rynki.

Realizacja celu inwestycyjnego Subfunduszu następuje poprzez inwestowanie:

1) od 0 do 100 % Aktywów tego Subfunduszu w papiery wartościowe określone w art. 8 ust. 3 pkt 1a) Części I Statutu, dające ekspozycję na rynek akcji emitowanych przez spółki działające lub koncentrujące swoją działalność w Afryce, na rynkach typu emerging markets lub frontier markets, w szczególności w akcje oraz instrumenty wystawione w związku z akcjami (kwity depozytowe - ADR-y i GDR-y),

2) od 0 do 100 % Aktywów tego Subfunduszu w tytuły uczestnictwa (jednostki) funduszy zagranicznych lub instytucji zbiorowego inwestowania, których polityka inwestycyjna przewiduje inwestowanie w akcje emitowane przez spółki koncentrujące swoją działalność w Afryce, na rynkach typu emerging markets lub frontier markets, przy czym udział pojedynczego funduszu zagranicznego nie może przekroczyć 20 % Aktywów Subfunduszu, z zastrzeżeniem pkt. 3), niniejszego ustępu,

3) od 0 % do 50 % Aktywów tego Subfunduszu w tytuły uczestnictwa (jednostki) każdego z następujących funduszy:

- a) DWS Invest Africa;
- b) Nordea 1 - African Equity Fund;
- c) Silk African Lions Fund;
- d) JPM Africa Equity;
- e) Renaissance Pan-African Fund;
- f) Renaissance Sub-Saharan Fund;
- g) Julius Bear Multistock - Africa Focus Fund;
- h) (skreślono);
- i) Templeton Africa Fund.

Minimalny limit zaangażowania łącznie we wszystkie lokaty, o których mowa w zdaniu poprzednim wynosi 70 % Aktywów Subfunduszu.

Fundusz może inwestować Aktywa Subfunduszu w inne instrumenty finansowe dozwolone przepisami prawa i postanowieniami Statutu.

3.1.1.2 Zwięzły opis kryteriów doboru lokat do portfela inwestycyjnego Subfunduszu

1. Subfundusz lokując Aktywa w akcje, prawa do akcji, prawa poboru, warranty subskrypcyjne, kwity depozytowe, obligacje zamienne i inne papiery inkorporujące prawa majątkowe odpowiadające prawom z wynikającym z akcji stosuje następujące kryteria doboru lokat:

- a) prognozowane perspektywy wzrostu wyników finansowych emitenta;
- b) ryzyko działalności emitenta;
- c) prognozowany wzrost wartości instrumentu finansowego;
- d) w przypadku praw poboru - również relacja ceny prawa poboru do aktualnej ceny akcji danej spółki.

2. Subfundusz lokując Aktywa w tytuły uczestnictwa funduszy zagranicznych lub instytucji zbiorowego inwestowania stosuje następujące kryteria doboru lokat:

- a) wysoki udział spółek prowadzących działalność odpowiednio w krajach afrykańskich lub na rynkach typu emerging markets lub frontier markets w portfelu funduszu zagranicznego lub instytucji zbiorowego inwestowania;
- b) benchmark funduszu zagranicznego lub instytucji zbiorowego inwestowania;
- c) analiza historycznych danych dotyczących stóp zwrotu, ryzyka i „tracking error” funduszu zagranicznego lub instytucji zbiorowego inwestowania;
- d) prognozy wzrostu gospodarczego dla poszczególnych krajów i regionów świata.

3. Kryteriami doboru dla pozostałych kategorii lokat Subfunduszu są:

- 1) dla dłużnych papierów wartościowych, Instrumentów Rynku Pieniężnego i listów zastawnych:
 - a) analiza trendów makroekonomicznych w kraju będącym siedzibą emitenta,
 - b) prognozowane zmiany kształtu krzywej dochodowości,
 - c) prognozowane zmiany poziomu rynkowych stóp procentowych,
 - d) stosunek oczekiwanej stopy zwrotu do ryzyka inwestycyjnego związanego z danym papierem wartościowym lub Instrumentem Rynku Pieniężnego,
 - e) wpływ na średni okres do wykupu całego portfela inwestycyjnego,
 - f) ponadto w przypadku obligacji zamiennych - również warunki

- zamiany obligacji na akcje;
- 2) dla depozytów:
- oprocentowanie depozytów,
 - wiarygodność banku;
- 3) dla Instrumentów Pochodnych:
- adekwatność, rozumiana jako zgodność instrumentów bazowych z polityką inwestycyjną obowiązującą dla danego Subfunduszu,
 - efektywność, rozumiana jako zgodność zmiany wartości Instrumentu Pochodnego z oczekiwaną zmianą wartości instrumentu bazowego,
 - płynność, rozumiana jako istnienie wolumenu obrotu danym Instrumentem Pochodnym znacznie przewyższającego wielkość transakcji,
 - koszt, rozumiany jako koszt ponoszony w celu nabycia Instrumentu Pochodnego, w relacji do kosztów ponoszonych w celu nabycia instrumentu bazowego,
 - dostępność.

3.1.1.3 Wskazanie uznanego indeksu akcji lub dłużnych papierów wartościowych, rynku, którego indeks dotyczy oraz stopnia odzwierciedlenia indeksu przez Subfundusz

Subfundusz nie odzwierciedla składu uznanego indeksu akcji lub dłużnych papierów wartościowych.

3.1.1.4 Wskazanie, czy wartość aktywów netto portfela inwestycyjnego Subfunduszu może się charakteryzować dużą zmiennością wynikającą ze składu portfela lub z przyjętej techniki zarządzania portfelem

Ze względu na dużą zmienność cen instrumentów finansowych, w które Subfundusz lokuje Aktywa, wartość aktywów netto portfela inwestycyjnego może ulegać istotnym zmianom.

3.1.1.5 Wskazanie, czy Subfundusz może zawierać umowy, których przedmiotem są Instrumenty Pochodne, w tym Niewystandaryzowane Instrumenty Pochodne oraz wpływu tych umów na ryzyko związane z przyjętą polityką inwestycyjną

Subfundusz może, w celu ograniczenia ryzyka inwestycyjnego, zawierać umowy mające za przedmiot Instrumenty Pochodne i Niewystandaryzowane Instrumenty Pochodne.

Subfundusz dąży wszelkimi staraniami, aby zawarte umowy, których przedmiotem są Instrumenty Pochodne przyczyniały się do realizacji przyjętej polityki inwestycyjnej lub ograniczały ryzyko jej niewykonania.

Zawarcie umowy mającej za przedmiot Niewystandaryzowane Instrumenty Pochodne może powodować powstanie ryzyka kontrahenta polegającego na tym, że w określonych przypadkach zachodzi prawdopodobieństwo nie wywiązania się przez kontrahenta z danej transakcji.

3.1.1.6 Jeżeli udzielono gwarancji wypłaty określonej kwoty z tytułu odkupienia Jednostek Uczestnictwa - wskazanie gwaranta oraz warunków gwarancji.

Brak jest gwaranta wypłaty określonej kwoty z tytułu odkupienia Jednostek Uczestnictwa.

3.1.1.7 Wskazanie metody pomiaru ekspozycji AFI.

W odniesieniu do Subfunduszu jako metodę pomiaru ekspozycji AFI przyjęto zarówno metodę zaangażowania opisaną w art. 8 Rozporządzenia 231/2013 jak i metodę brutto opisaną w art. 7 Rozporządzenia 231/2013.

3.1.2 Opis ryzyka związanego z inwestowaniem w Jednostki Uczestnictwa, w tym ryzyka inwestycyjnego związanego z przyjętą polityką inwestycyjną Subfunduszu

1) Opis ryzyka związanego z polityką inwestycyjną:

- **Ryzyko inwestycji w tytuły uczestnictwa funduszy zagranicznych oraz instytucji wspólnego inwestowania:**

W przypadku inwestowania w tytuły uczestnictwa funduszy zagranicznych oraz instytucji wspólnego inwestowania, oprócz ryzyk właściwych dla instrumentów finansowych wchodzących w skład ich portfeli, występują następujące rodzaje ryzyk:

- ryzyko braku wpływu na skład portfela i jego zmiany dokonywane przez zarządzającego funduszem zagranicznym lub instytucją wspólnego inwestowania. Ponadto Fundusz nie ma wpływu na zmiany osoby zarządzającej instytucją wspólnego inwestowania oraz na zmiany strategii inwestycyjnej i stylu zarządzania taką instytucją,
- ryzyko wynikające z braku dostępu do aktualnego składu portfela inwestycyjnego - zgodnie z regulacjami, którym podlegają fundusze zagraniczne oraz instytucje wspólnego inwestowania, są one zobowiązane ujawniać skład ich portfeli inwestycyjnych wyłącznie okresowo, co powoduje, iż zarządzający Funduszem, podejmując decyzję o zakupie/sprzedży tytułów uczestnictwa, ma dostęp wyłącznie do bieżącej wyceny aktywów funduszu zagranicznego lub instytucji wspólnego inwestowania oraz do historycznego składu portfela tych instytucji,
- ryzyko zawieszenia wyceny tytułów uczestnictwa funduszy zagranicznych oraz instytucji wspólnego inwestowania. W przypadku

zawieszenia przez fundusz zagraniczny wyceny tytułów uczestnictwa funduszy zagranicznych oraz instytucji wspólnego inwestowania, Subfundusz może utracić możliwość dokonania wiarygodnej wyceny istotnej części Aktywów, co prowadzi do zawieszenia zbywania i odkupywania Jednostek Uczestnictwa Subfunduszu. Zgodnie przepisami Ustawy zawieszenie zbywania i odkupywania Jednostek Uczestnictwa może nastąpić na okres do 2 tygodni, a następnie może zostać przedłużone na okres maksymalnie do 2 miesięcy za zgodą KNF. W przypadku braku wyrażenia zgody przez KNF, lub w przypadku upływu maksymalnego okresu zawieszenia zbywania i odkupywania Jednostek Uczestnictwa Subfunduszu, może zachodzić konieczność zastosowania wyceny tytułów uczestnictwa funduszu zagranicznego, nieuwzględniającej aktualnego składu jego portfela ani oficjalnej wartości podawanej przez fundusz zagraniczny.

- Ryzyko rynkowe

Ryzyko rynkowe to ryzyko związane z możliwością spadku wartości lokat w wyniku niekorzystnego kształtowania się cen instrumentów finansowych będących przedmiotem lokat Subfunduszu. Składnikiem ryzyka rynkowego jest ryzyko systematyczne rynku papierów wartościowych. Wartość lokaty do pewnego stopnia zależy od zachowania całego rynku, na którym odbywa się handel instrumentami finansowymi będącymi przedmiotem inwestycji Subfunduszu. Nie można więc wyeliminować go poprzez dywersyfikację portfela papierów wartościowych.

- Ryzyko kredytowe

Ryzyko kredytowe związane jest z możliwością trwałej lub czasowej utraty przez emitentów zdolności do wywiązania się z zaciągniętych zobowiązań, w tym również z trwałą lub czasową niemożnością zapłaty odsetek lub wykupu wyemitowanych papierów wartościowych. Sytuacja taka może mieć miejsce w następstwie pogorszenia się kondycji finansowej emitenta, spowodowanego zarówno czynnikami wewnętrznymi emitenta, jak i uwarunkowaniami zewnętrznymi (parametry ekonomiczne, otoczenie prawne itp.). Pogorszenie się kondycji finansowej emitenta znajduje swoje odzwierciedlenie w spadku cen dłużnych papierów wartościowych wyemitowanych przez ten podmiot.

W skład tej kategorii ryzyka wchodzi również ryzyko związane z obniżeniem ratingu kredytowego emitenta przez agencję ratingową i wynikający z niego spadek cen dłużnych papierów wartościowych będący następstwem wymaganej przez inwestorów wyższej premii za ryzyko. Dotyczy to wszystkich kategorii emitentów dłużnych papierów wartościowych, także skarbowych.

- Ryzyko kontrahenta

Ryzyko kontrahenta związane jest z możliwością nie wywiązania się drugiej strony zawartej przez Subfundusz transakcji ze zobowiązań wynikających z zawartych umów. Ryzyko to występuje głównie w transakcjach terminowych, w których termin realizacji następuje po dacie dokonania transakcji.

- Ryzyko rozliczenia

Ryzyko związane z możliwością nieterminowego rozliczenia lub braku rozliczenia transakcji dotyczących składników portfela inwestycyjnego Subfunduszu. Nieterminowe rozliczenie lub brak rozliczenia transakcji może w przypadku negatywnego zachowania się cen papierów wartościowych wpływać na spadki wartości Jednostki Uczestnictwa. Dodatkowo nieterminowe rozliczenia lub brak rozliczeń transakcji może powodować konieczność poniesienia przez Subfundusz dodatkowych kosztów związanych z finansowaniem nierozliczonych pozycji.

- Ryzyko płynności

Ryzyko związane z brakiem możliwości realizacji transakcji na rynku przy obowiązujących poziomach cen. Ryzyko to występuje najczęściej w sytuacji niskich obrotów na giełdzie lub rynku międzybankowym uniemożliwiających kupno lub sprzedaż w krótkim czasie pakietu papierów wartościowych bez istotnych zmian cen.

- Ryzyko walutowe

Źródłem powyższego ryzyka są inwestycje w aktywa denominowane w walucie obcej, a także inwestycje w tytuły uczestnictwa funduszy inwestujących w papiery wartościowe denominowane w walutach obcych. Fluktuacje kursów walutowych mogą przyczynić się do wzmocnienia lub osłabienia zyskowności zagranicznych inwestycji, co z kolei przekłada się na wahania wartości Jednostki Uczestnictwa.

Dodatkowo poziom kursów walutowych, jako jeden z głównych parametrów makroekonomicznych, może wpływać na atrakcyjność inwestycyjną oraz ceny krajowych papierów wartościowych, szczególnie w przypadku gwałtownych zmian kursów walutowych. Wówczas zmiany cen papierów wartościowych na rynku będą wpływały na zmiany wartości Jednostki Uczestnictwa.

- Ryzyko związane z przechowywaniem Aktywów Subfunduszu

Pomimo tego, iż zgodnie z Ustawą do prowadzenia rejestru aktywów Subfunduszy zobowiązany jest niezależny od Towarzystwa Depozytariusz, może wystąpić sytuacja, będąca wynikiem błędów leżącego po stronie Depozytariusza lub innych zdarzeń związanych z przechowywaniem aktywów, na które Towarzystwo nie ma wpływu, a mająca negatywny wpływ na wartość Aktywów Subfunduszu.

- Ryzyko związane z koncentracją aktywów lub rynków

Ryzyko to jest związane z możliwością inwestycji znacznej części aktywów Subfunduszu w instrumenty finansowe pojedynczych emitentów lub powiązanych emitentów, co może negatywnie wpłynąć na stopę zwrotu Subfunduszu w przypadku niepożądanego zmiany cen takich lokat. Ponadto ryzyko to może być także związane z możliwością zaistnienia sytuacji, w której lokaty Funduszu będą skoncentrowane na określonym sektorze rynku lub określonym obszarze geograficznym. Wówczas niekorzystne zdarzenia mające negatywny wpływ na dany sektor rynku lub obszar geograficzny mogą w znaczącym stopniu wpływać na wahania i wartość Aktywów Subfunduszu. - **Ryzyko wyceny**

Ryzyko to wynika z faktu stosowania do wyceny lokat nienotowanych na Aktywnym Rynku modeli wyceny przynależnych do poszczególnych kategorii lokat.

Stosowanie modeli wyceny wynikających z przyjętych zasad rachunkowości Funduszu może prowadzić do rozbieżności pomiędzy wyceną dokonywaną według tych modeli, a rzeczywistą wartością rynkową instrumentów podlegających wycenie.

Istnieje ryzyko zastosowania przez Subfundusz błędnych modeli wyceny instrumentów finansowych lub użycia błędnych lub niekompletnych danych wejściowych, co może spowodować wykazanie wyceny instrumentów finansowych w portfelu Subfunduszu nieodzwierciedlającej ich wartości rynkowej. Skutkowało to (przejsiowym) zaniżeniem lub zawyżeniem wartości Jednostki Uczestnictwa Subfunduszu.

- Ryzyko stopy procentowej

Ryzyko związane ze zmianą cen papierów dłużnych o stałym oprocentowaniu w wyniku zmiany rynkowej stopy procentowej. W przypadku wzrostu stóp procentowych cena papierów wartościowych spada, w przypadku spadku stóp procentowych cena papierów wartościowych rośnie. W przypadku spółek finansujących swoją działalność poprzez kredyty podwyżki stóp procentowych mogą się wiązać ze zwiększeniem kosztów finansowych ponoszonych przez te spółki, co może powodować kłopoty z wywiązywaniem się ze swoich zobowiązań w stosunku do obligatariuszy. Wymienione przyczyny zmian cen instrumentów finansowych na rynku wywołane zmianami stóp procentowych mogą wpływać na wahania oraz spadki wartości Jednostek Uczestnictwa Subfunduszu.

- Ryzyko związane z inwestowaniem w Instrumenty Pochodne

Z lokatami w Instrumenty Pochodne, w tym Niewystandaryzowane Instrumenty Pochodne związane są następujące rodzaje ryzyka:

- ryzyko rynkowe, związane z możliwością poniesienia strat w wyniku niekorzystnych zmian poziomu parametrów rynkowych aktywów bazowych, od których uzależniona jest cena Instrumentów Pochodnych, takich jak ceny papierów wartościowych, stopy procentowe, kursy walutowe, wartości indeksów giełdowych;
- ryzyko dźwigni finansowej, związane z możliwością poniesienia strat przewyższających wniesiony depozyt zabezpieczający. Wynika ono z mechanizmu kredytowego wkomponowanego w Instrumenty Pochodne powodującego możliwość zwielokrotnienia zysków lub start z inwestycji;
- ryzyko niedopasowania wycen Instrumentów Pochodnych do wycen aktywów stanowiących aktywa bazowe tych instrumentów;
- ryzyko rozliczenia transakcji, związane z możliwością występowania błędów lub opóźnień w rozliczeniach transakcji, których przedmiotem są instrumenty pochodne;
- ryzyko płynności, czyli ryzyko braku możliwości zamknięcia w odpowiednio krótkim okresie czasu pozycji na Instrumentach Pochodnych bez znaczącego negatywnego wpływu na Wartość Aktywów Netto Subfunduszu;
- ryzyko kontrahenta, rozumiane jako wartość niezrealizowanego zysku na transakcjach, których przedmiotem są Niewystandaryzowane Instrumenty Pochodne. Ryzyko to wynika z możliwości niewywiązania się ze swoich zobowiązań przez kontrahenta, z którym Fundusz będzie zawierał umowy obejmujące Instrumenty Pochodne;
- ryzyko modelu wyceny - w przypadku Niewystandaryzowanych Instrumentów Pochodnych istnieje ryzyko zastosowania nieadekwatnego do specyfiki danego instrumentu modelu wyceny, co może negatywnie wpłynąć na Wartość Aktywów Netto Funduszu;
- ryzyko operacyjne związane z zawodnością systemów informatycznych i wewnętrznych systemów kontrolnych.

2) Opis ryzyka związanego z uczestnictwem w Subfunduszu:

a) **ryzyko nieosiągnięcia oczekiwanego zwrotu z inwestycji w Jednostki Uczestnictwa z uwzględnieniem czynników mających wpływ na poziom ryzyka związanego z inwestycją:**

Towarzystwo nie gwarantuje osiągnięcia celu inwestycyjnego Subfunduszu, a także określonej stopy zwrotu z dokonanej przez Uczestnika Funduszu inwestycji w Jednostki Uczestnictwa. Inwestycje na rynku kapitałowym obciążone są wieloma ryzykami, wymienionymi w Prospekcie, które mogą powodować wahania wyceny Wartości Aktywów Netto na Jednostkę Uczestnictwa, włącznie z możliwością obniżenia tej wyceny poniżej poziomu, po którym Uczestnik nabył Jednostki Uczestnictwa Subfunduszu (spadek zainwestowanego kapitału).

- **Ryzyko związane z zawarciem określonych umów**

Podmioty, z którymi zawarto umowy o prowadzeniu Rejestru Uczestników Funduszu, jak również podmioty pośredniczące w zbywaniu i odkupywaniu Jednostek Uczestnictwa Funduszu, mogą nie wywiązać się w sposób prawidłowy z zawartych umów, co może skutkować nieprawidłową lub opóźnioną realizacją dyspozycji Uczestników

- Ryzyko związane ze szczególnymi warunkami zawartych przez Subfundusz transakcji

Zawierane na rzecz Subfunduszu transakcje dotyczące niektórych ze składników lokat, w szczególności umowy mające za przedmiot Niewystandaryzowane Instrumenty Pochodne oraz papiery wartościowe niedopuszczone do obrotu na rynku zorganizowanym, mogą powodować wzrost ryzyka kształtowania się odpowiednio wartości Instrumentu Pochodnego oraz sytuacji finansowej emitenta tych papierów wartościowych w sposób odmienny od oczekiwań zarządzającego.

- Ryzyko związane z udzielonymi gwarancjami

Subfundusz nie udziela gwarancji innym podmiotom.

- Ryzyko płynności związane z brakiem możliwości uzyskania środków pieniężnych z tytułu odkupienia Jednostek Uczestnictwa

Brak możliwości zbycia istotnej części składników lokat Subfunduszu, mogą skutkować brakiem możliwości realizacji przez Subfundusz zobowiązań wobec Uczestników z tytułu złożonych zleceń odkupienia Jednostek Uczestnictwa w terminach wskazanych w Prospekcie i Statucie.

b) **ryzyko wystąpienia szczególnych okoliczności, na wystąpienie których Uczestnik Funduszu nie ma wpływu lub ma ograniczony wpływ:**

- Ryzyko likwidacji Funduszu i Subfunduszu

Zgodnie ze Statutem zarówno Subfundusz, jak i Fundusz może ulec likwidacji.

Rozwiązanie Funduszu następuje po przeprowadzeniu likwidacji. Z dniem rozpoczęcia likwidacji Fundusz nie może zbywać, a także odkupywać Jednostek Uczestnictwa. Likwidacja Funduszu polega na zbyciu jego aktywów, ściąganiu należności Funduszu, zaspokojeniu wierzycieli Funduszu i umorzeniu Jednostek Uczestnictwa przez wypłatę uzyskanych środków pieniężnych Uczestnikom Funduszu, proporcjonalnie do liczby posiadanych przez nich Jednostek Uczestnictwa. Zbywanie aktywów Funduszu powinno być dokonywane z należytym uwzględnieniem interesów Uczestników Funduszu. Uczestnik nie ma wpływu na wystąpienie przesłanek likwidacji Funduszu. Istnieje ryzyko, że środki pieniężne wypłacane Uczestnikom będą niższe niż możliwe do otrzymania w przypadku, gdyby Fundusz nie został postawiony w stan likwidacji.

W trakcie trwania Funduszu, Fundusz może dokonać likwidacji Subfunduszu. Subfundusz może zostać zlikwidowany w przypadku podjęcia przez Towarzystwo decyzji o jego likwidacji. W przypadku rozwiązania Funduszu likwidacji podlegają wszystkie Subfundusze. Uczestnik nie ma wpływu na wystąpienie przesłanek likwidacji Subfunduszu. Istnieje ryzyko, że środki pieniężne wypłacane Uczestnikom będą niższe niż możliwe do otrzymania w przypadku, gdyby Subfundusz nie został postawiony w stan likwidacji.

- Ryzyko przejęcia zarządzania Funduszem przez inne towarzystwo

Inne towarzystwo funduszy inwestycyjnych, może, bez zgody Uczestników Funduszu, na podstawie umowy zawartej z Towarzystwem przejąć zarządzanie Funduszem. Towarzystwo przejmujące zarządzanie Funduszem, w przypadku przejęcia zarządzania, wstępuje w prawa i obowiązki Towarzystwa będącego dotychczas organem Funduszu, z chwilą wejścia w życie zmian w Statucie dotyczących oznaczenia towarzystwa funduszy inwestycyjnych zarządzającego Funduszem.

- Ryzyko przejęcia zarządzania przez spółkę zarządzającą

Towarzystwo, działając na podstawie art. 4 ust. 1a Ustawy, może w drodze umowy przekazać spółce zarządzającej prowadzącej działalność na terytorium Rzeczypospolitej Polskiej zarządzanie Funduszem i prowadzenie jego spraw.

- Ryzyko zmiany Depozytariusza lub innych podmiotów obsługujących Subfundusz

Fundusz lub Depozytariusz mogą rozwiązać umowę o prowadzenie rejestru aktywów funduszu, za wypowiedzeniem, w terminie nie krótszym niż 6 miesięcy. Zmiana Depozytariusza wymaga zgody Komisji.

Jeżeli Depozytariusz nie wykonuje obowiązków określonych w umowie o prowadzenie rejestru aktywów funduszu albo wykonuje je nienależycie Fundusz wypowiada umowę i niezwłocznie zawiadamia o tym Komisję. Komisja może nakazać Funduszowi zmianę Depozytariusza. W tych przypadkach wypowiedzenie może nastąpić w terminie krótszym niż 6 miesięcy. W przypadku otwarcia likwidacji lub ogłoszenia upadłości Depozytariusza, Fundusz niezwłocznie dokonuje zmiany Depozytariusza, bez stosowania sześciomiesięcznego terminu wypowiedzenia. Zmiana Depozytariusza jest dokonywana w sposób zapewniający nieprzerwane wykonywanie obowiązków Depozytariusza.

Towarzystwo może w każdym czasie dokonać zmiany podmiotów obsługujących Fundusz, w szczególności Agenta Transferowego.

Uczestnik nie ma wpływu na decyzję Towarzystwa o zmianie Depozytariusza lub podmiotu obsługującego Fundusz.

- Ryzyko połączenia Funduszu lub Subfunduszy

Towarzystwo może podjąć decyzję o połączeniu Funduszu z innym funduszem inwestycyjnym zarządzanym przez Towarzystwo. Połączenie następuje po wydaniu zgody Komisji na połączenie. Połączenie następuje przez przeniesienie majątku funduszu przejmowanego do funduszu przejmującego oraz przydzielenie uczestnikom funduszu przejmowanego jednostek uczestnictwa funduszu przejmującego w zamian za jednostki uczestnictwa funduszu przejmowanego. O zamiarze połączenia Towarzystwo ogłasza w sposób wskazany w statutach łączących się funduszy, niezwłocznie po uzyskaniu zgody Komisji na połączenie.

Połączone mogą zostać również Subfundusze. Połączenie następuje przez przeniesienie majątku Subfunduszu przejmowanego do Subfunduszu przejmującego oraz przydzielenie Uczestnikom Subfunduszu przejmowanego Jednostek Uczestnictwa Subfunduszu przejmującego w zamian za Jednostki Uczestnictwa Subfunduszu przejmowanego.

- Ryzyko przekształcenia specjalistycznego funduszu inwestycyjnego otwartego w fundusz inwestycyjny otwarty

Towarzystwo ma prawo podjąć decyzję o przekształceniu Funduszu w fundusz inwestycyjny otwarty. Przekształcenie wymaga zmiany statutu Funduszu, co następuje bez zgody Uczestników Funduszu.

- Ryzyko zmiany polityki inwestycyjnej

Towarzystwo ma prawo podjąć decyzję o zmianie Statutu w zakresie prowadzonej przez Fundusz polityki inwestycyjnej. Zmiana Statutu ogłaszana jest przez Towarzystwo na stronie internetowej wskazanej w Statucie. Zmiana Statutu, która dotyczy celu inwestycyjnego Subfunduszu lub zasad polityki inwestycyjnej Funduszu, wchodzi w życie w terminie 3 miesięcy od dnia dokonania ogłoszenia o zmianie Statutu. Uczestnicy nie mają wpływu na decyzję Towarzystwa o zmianie postanowień Statutu.

c) Ryzyko niewypłacalności gwaranta:

Nie dotyczy - nie udzielono gwarancji wypłaty określonej kwoty z tytułu odkupienia Jednostek Uczestnictwa.

d) Ryzyko inflacji

Realna stopa zwrotu z inwestycji zależy od wysokości stopy inflacji, która pomniejsza nominalną stopę zwrotu z zainwestowanego kapitału. Wzrost inflacji może, więc spowodować spadek realnej stopy zwrotu z posiadanych w portfelu subfunduszu aktywów. Może się również bezpośrednio przyczynić do spadku wartości instrumentów dłużnych.

e) Ryzyko związane z regulacjami prawnymi dotyczącymi Funduszu, w szczególności w zakresie prawa podatkowego

Zmiany obowiązującego prawa, szczególnie w zakresie podatków, cel, działalności gospodarczej oraz udzielanych koncesji i zezwoleń mogą istotnie wpływać na ceny instrumentów finansowych, jak również mieć wpływ na kondycję finansową emitentów, co może negatywnie wpływać na wartość Aktywów Subfunduszu. Ponadto, w związku z tym, że działalność inwestycyjna jest przedmiotem regulacji prawnych, zmiana zasad opodatkowania dochodów lub zasad dostępu do poszczególnych instrumentów finansowych oraz rynków mogą mieć bezpośredni wpływ na osiągnięte przez Subfundusz stopy zwrotu.

f) Ryzyko operacyjne

Ryzyko operacyjne polega na możliwości poniesienia strat w wyniku niewłaściwych lub zawodnych procesów wewnętrznych, oszustw, błędów ludzkich, czy błędów systemowych.

W szczególności, zawodny proces lub błąd ludzki może spowodować błędne lub opóźnione zrealizowanie bądź rozliczenie transakcji portfelowych, zleceń Inwestorów i Uczestników oraz nieprawidłową lub opóźnioną wycenę wartości Jednostki Uczestnictwa. Błędne działanie systemów może przejawiać się zawieszeniem systemów komputerowych. Istnieje także ryzyko w postaci możliwości poniesienia strat w wyniku zajścia niekorzystnych zdarzeń zewnętrznych, takich jak oszustwa, błędne działania systemów po stronie podmiotów zewnętrznych, klęski naturalne czy ataki terrorystyczne. Towarzystwo stara się ograniczać ryzyko operacyjne poprzez stosowanie odpowiednich systemów i procedur wewnętrznych. Wystąpienie zdarzeń określonych powyżej może mieć bezpośredni wpływ na Wartość Aktywów Netto Subfunduszu.

3.1.3 Określenie profilu Inwestora, który określa zakres czasowy inwestycji oraz poziom ryzyka inwestycyjnego związanego z przyjętą polityką inwestycyjną Subfunduszu

Subfundusz przeznaczony jest dla Inwestorów, którzy planują oszczędzanie przez okres co najmniej 5 lat, oczekują wysokich zysków oraz akceptują wysokie ryzyko związane z inwestycjami w akcje, tytuły uczestnictwa funduszy zagranicznych oraz instytucji wspólnego inwestowania, tzn. liczą się z możliwością silnych wahań wartości ich inwestycji, szczególnie w krótkim okresie.

3.1.4 Określenie metod i zasad dokonywania wyceny aktywów Subfunduszu oraz oświadczenie podmiotu uprawnionego do badania sprawozdań finansowych o zgodności metod i zasad wyceny aktywów Subfunduszu opisanych w Prospekcie z przepisami dotyczącymi rachunkowości funduszy inwestycyjnych,

a także o zgodności i kompletności tych zasad z przyjętą przez Subfundusz polityką inwestycyjną

1. Ustalanie Wartości Aktywów oraz Wartości Aktywów Netto na Jednostkę Uczestnictwa

1.1 W Dniu Wyceny oraz na dzień sporządzenia sprawozdania finansowego Fundusz dokonuje wyceny Aktywów Funduszu oraz wyceny Aktywów Subfunduszu, ustalenia wartości zobowiązań Funduszu oraz zobowiązań Funduszu związanych z funkcjonowaniem Subfunduszu, ustalenia Wartości Aktywów Netto Funduszu oraz ustalenia Wartości Aktywów Netto Subfunduszu, ustalenia Wartości Aktywów Netto Subfunduszu na Jednostkę Uczestnictwa, a także ustalenia ceny zbycia i odkupienia Jednostek Uczestnictwa Subfunduszu. Wartość Aktywów Netto Subfunduszu na Jednostkę Uczestnictwa równa się Wartości Aktywów Netto Subfunduszu podzielonej przez liczbę Jednostek Uczestnictwa ustaloną na podstawie Rejestru Uczestników w danym Subfunduszu w Dniu Wyceny. Na potrzeby określania Wartości Aktywów Netto na Jednostkę Uczestnictwa w Dniu Wyceny nie uwzględnia się zmian w kapitale wpłaconym oraz kapitale wypłaconym ujętych w Rejestrze Uczestników w danym Subfunduszu w tym Dniu Wyceny.

1.2. Wartość Aktywów Funduszu oraz wartość zobowiązań Funduszu w danym Dniu Wyceny jest ustalana według stanów aktywów w tym Dniu Wyceny oraz wartości aktywów i zobowiązań w tym Dniu Wyceny. Aktywa Funduszu wycenia się, a zobowiązania ustala się, z zastrzeżeniem punktu 3.1 podpunkt 1 i 2 oraz punktów 4.1, 4.2 i 4.3 według wiarygodnie oszacowanej wartości godziwej.

1.3. Wartość Aktywów Netto Funduszu ustala się pomniejszając Wartość Aktywów Funduszu w danym Dniu Wyceny o jego zobowiązania w tym Dniu Wyceny.

1.4. Wartość Aktywów Funduszu stanowi suma Wartości Aktywów Subfunduszu i Wartości Aktywów innych Subfunduszy. Wartość Aktywów Netto Funduszu stanowi suma Wartości Aktywów Netto Subfunduszu i Wartości Aktywów Netto innych Subfunduszy.

1.5. Księgi rachunkowe Funduszu prowadzone są w walucie polskiej. Księgi rachunkowe Funduszu prowadzone są odrębnie dla Subfunduszu.

2. Wycena składników lokat notowanych na Aktywnym Rynku

2.1. Wartość godziwą składników lokat notowanych na Aktywnym Rynku wyznacza się w oparciu o ostatnie dostępne kursy z godziny 23:00 czasu polskiego z Dnia Wyceny.

2.2. Zgodnie z postanowieniami poniższymi, wyceniane są następujące kategorie lokat Subfunduszu notowane na aktywnym rynku:

- akcje,
- warranty subskrypcyjne,
- prawa do akcji,
- prawa poboru,
- kwity depozytowe,
- listy zastawne,
- dłużne papiery wartościowe,
- Instrumenty Rynku Pieniężnego,
- Instrumenty Pochodne,
- tytuły uczestnictwa emitowane przez fundusze zagraniczne.

2.3. Wartość godziwą składników lokat notowanych na Aktywnym Rynku wyznacza się w następujący sposób:

1) według ostatniego dostępnego w momencie dokonywania wyceny kursu ustalonego:

a) w przypadku składników lokat notowanych w systemie notowań ciągłych, w którym wyznaczany i ogłaszany jest kurs zamknięcia - w oparciu o kurs zamknięcia lub w oparciu o ostatni dostępny w momencie dokonywania wyceny kurs danego składnika lokat,

b) w przypadku składników lokat notowanych w systemie notowań ciągłych bez odrębnego wyznaczania kursu zamknięcia - w oparciu o cenę średnią transakcji ważoną wolumenem obrotu z ostatniego dnia, w którym zawarto transakcję, z zastrzeżeniem, że jeżeli na Aktywnym Rynku organizowana jest sesja fixingowa, to do wyceny składnika lokat korzysta się z kursu fixingowego,

c) w przypadku składników lokat notowanych w systemie notowań jednolitych - w oparciu o ostatni kurs ustalony w systemie kursu jednolitego,

2) jeżeli w Dniu Wyceny niedostępna jest cena transakcyjna, a na Aktywnym Rynku organizowana jest sesja fixingowa, to do wyceny składnika lokat korzysta się z kursu fixingowego,

3) jeżeli w Dniu Wyceny nie jest możliwe zastosowanie metod określonych w pkt. 1) i 2) a w szczególności gdy na danym składniku lokat nie zawarto żadnej transakcji lub jeżeli Dzień Wyceny nie jest zwykłym dniem dokonywania transakcji na Aktywnym Rynku, to ostatni dostępny w momencie dokonywania wyceny kurs jest korygowany w sposób umożliwiający uzyskanie wiarygodnie oszacowanej wartości godziwej, zgodnie z zasadami opisanymi poniżej:

- a) jeżeli w Dniu Wyceny na Aktywnym Rynku dostępne są ceny w zgłoszonych najlepszych ofertach kupna i sprzedaży - do wyceny wylicza się średnią arytmetyczną z publikowanych ofert kupna i sprzedaży z zastrzeżeniem, że uwzględnienie wyłącznie ceny w ofertach sprzedaży jest niedopuszczalne,
- b) jeżeli w Dniu Wyceny nie jest możliwe zastosowanie metody określonej w lit. (a), w przypadku dłużnych papierów wartościowych, w tym listów zastawnych, dopuszcza się przyjęcie za wartość godziwą wartość oszacowaną przez serwis Bloomberg (w pierwszej kolejności wykorzystana zostanie wartość publikowana jako Bloomberg Generic (BGN), w drugiej - Bloomberg Valuation Service (BVAL). W szczególnych przypadkach, jeżeli wszystkie powyżej wskazane metody wyceny nie umożliwią oszacowania wartości godziwej, zostanie ona wyznaczona w oparciu o model zdyskontowanych przepływów pieniężnych lub poprzez oszacowanie wartości godziwej zgodnie z punktem 3.2.,
- c) w przypadku innych składników lokat, jeżeli wszystkie wskazane powyżej metody wyceny nie umożliwią oszacowania wartości godziwej, Subfundusz dokona wyceny zgodnie z punktem 3.2.,
- d) (skreślono),
- 4) w przypadku, gdy składnik lokat jest przedmiotem obrotu na więcej niż jednym Aktywnym Rynku, wartością godziwą jest kurs ustalony na rynku głównym. Przy wyborze rynku głównego dla danego składnika lokat Subfundusz będzie kierował się następującymi zasadami:
- wyboru rynku głównego dokonuje się na koniec każdego kolejnego miesiąca kalendarzowego,
 - kryterium wyboru rynku głównego jest wolumen obrotu na danym składniku lokat w okresie ostatniego miesiąca kalendarzowego,
 - w przypadku, gdy papier wartościowy nowej emisji wprowadzany jest do obrotu w momencie niepozwalającym na dokonanie porównania w okresie wskazanym w punkcie b), to wycena tego papieru wartościowego opiera się o rynek, w którym jako pierwszym ustalona została cena, zgodnie z pkt. 1) i 2),
- 5) do momentu ustalenia ceny papieru wartościowego nowej emisji, zgodnie z postanowieniami powyższymi, na potrzeby wyceny przyjmuje się, że jego wartość jest równa wartości nabycia, z uwzględnieniem zmian wartości spowodowanych zdarzeniami mającymi wpływ na jego wartość godziwą, z zachowaniem zasady ostrożnej wyceny.
- 3. Wycena składników lokat nienotowanych na Aktywnym Rynku**
- 3.1 Wartość składników lokat Subfunduszu nienotowanych na Aktywnym Rynku wyznacza się, z zastrzeżeniem postanowień dotyczących pożyczki papierów wartościowych, w następujący sposób:
- dłużne papiery wartościowe, listy zastawne, weksle, oraz Instrumenty Rynku Pieniężnego będące papierami wartościowymi - w skorygowanej cenie nabycia, oszacowanej przy zastosowaniu Efektywnej Stopy Procentowej, z uwzględnieniem potencjalnych odpisów z tytułu trwałej utraty wartości, jeśli ich utworzenie okaże się konieczne,
 - dłużne papiery wartościowe zawierające wbudowane instrumenty pochodne:
 - w przypadku, gdy charakter wbudowanych instrumentów pochodnych i ryzyka z nim związane są ściśle powiązane z charakterem wycenianego papieru dłużnego i ryzykami z nim związanymi wartość tego papieru dłużnego będzie wyznaczana przy zastosowaniu odpowiedniego dla danego papieru dłużnego modelu wyceny; zastosowany model wyceny w zależności od charakterystyki wbudowanego instrumentu pochodnego lub charakterystyki sposobu naliczania oprocentowania będzie uwzględniać w swojej konstrukcji modele wyceny poszczególnych wbudowanych instrumentów pochodnych, zgodnie z pkt. 6) poniżej. Wbudowany instrument pochodny nie będzie wykazywany w księgach rachunkowych odrębnie,
 - w przypadku, gdy charakter wbudowanych instrumentów pochodnych i ryzyka z nim związane nie są ściśle powiązane z charakterem wycenianego papieru dłużnego i ryzykami z nim związanymi, wbudowany instrument pochodny wyceniany jest w oparciu o modele właściwe dla poszczególnych instrumentów pochodnych zgodnie z pkt. 6) poniżej i wykazywany w księgach rachunkowych odrębnie,
 - akcje, prawa do akcji i inne udziałowe papiery wartościowe - według wiarygodnie oszacowanej wartości godziwej, zgodnie z postanowieniami punktu 3.2.,
 - warranty subskrypcyjne i prawa poboru - w oparciu o metody wyceny wskazane w punkcie 3.2. uwzględniające w szczególności wartość godziwą akcji, na które opiewa warrant lub prawo poboru oraz wartość wynikającą z nabycia tych akcji w wyniku realizacji praw przysługujących warrantom lub prawom poboru; przy czym, w przypadku, gdy akcje emitenta nie są notowane na Aktywnym Rynku, cena akcji zastosowana do modelu zostanie wyznaczona zgodnie z postanowieniem pkt. 3) powyżej,
 - kwity depozytowe - z wykorzystaniem modelu uwzględniającego w szczególności wartość godziwą papieru wartościowego, w związku z którym został wyemitowany kwit depozytowy,
 - Instrumenty Pochodne - w oparciu o modele wyceny powszechnie stosowane dla danego typu lokaty, w szczególności:
 - w przypadku kontraktów terminowych: model zdyskontowanych przepływów pieniężnych,
 - w przypadku opcji:
 - europejskich: model Blacka-Scholesa,
 - egzotycznych: model skończonych różnic, model Monte Carlo lub drzewa dwumianowego, przy czym dopuszczalne jest również stosowanie wzorów analitycznych będących modyfikacją modelu Blacka-Scholesa bądź innych technik wyceny uwzględniających charakterystykę wycenianej opcji egzotycznej,
 - c) w przypadku terminowych transakcji wymiany walut, stóp procentowych: model zdyskontowanych przepływów pieniężnych,
 - jednostki uczestnictwa innych funduszy inwestycyjnych otwartych oraz tytuły uczestnictwa innych funduszy zagranicznych i instytucji wspólnego inwestowania - w oparciu o ostatnio ogłoszoną przez fundusz inwestycyjny otwarty lub fundusz zagraniczny wartość aktywów netto na jednostek uczestnictwa lub tytuł uczestnictwa, z uwzględnieniem zdarzeń mających wpływ na wartość godziwą, jakie miały miejsce po dniu ogłoszenia wartości aktywów netto na tytuł uczestnictwa,
 - Instrumenty Rynku Pieniężnego nie będące papierami wartościowymi oraz inne instrumenty finansowe - w wartości godziwej, ustalonej za pomocą analizy zdyskontowanych przepływów pieniężnych lub odpowiedniego dla danego instrumentu modelu, do którego dane będą pochodzić z Aktywnego Rynku,
 - depozyty - w wartości godziwej wynikającej z sumy wartości nominalnej oraz naliczonych odsetek; przy czym kwotę naliczonych odsetek ustala się przy zastosowaniu Efektywnej Stopy Procentowej.
- 3.2. Za wiarygodnie oszacowaną wartość godziwą uznaje się wartość wyznaczoną poprzez:
- oszacowanie wartości składnika lokat przez wyspecjalizowaną, niezależną jednostkę świadczącą tego rodzaju usługi, o ile możliwe jest rzetelne oszacowanie przez tę jednostkę przepływów pieniężnych związanych z tym składnikiem lokat;
 - zastosowanie właściwego modelu wyceny składnika lokat, o ile wprowadzone do tego modelu dane wejściowe pochodzą z Aktywnego Rynku;
 - oszacowanie wartości składnika lokat za pomocą powszechnie uznanych metod estymacji;
 - oszacowanie wartości składnika lokat, dla którego nie istnieje Aktywny Rynek, na podstawie publicznie ogłoszonej na Aktywnym Rynku ceny nieróżniącego się istotnie składnika, w szczególności o podobnej konstrukcji prawnej i celu ekonomicznym.
- 3.3. Za powszechnie uznane metody estymacji przyjmuje się między innymi:
- metody rynkowe, w szczególności metodę porównywalnych spółek giełdowych oraz wskaźników wartości rynkowej spółek emitentów o podobnym profilu i zakresie działania,
 - metody dochodowe, w szczególności metodę zdyskontowanych przepływów pieniężnych,
 - metody księgowo, w szczególności metodę skorygowanej wartości aktywów netto,
 - ostatnio dostępne ceny transakcyjne dotyczące danego składnika lokat, w szczególności cenę nabycia.
- 3.4. Modele wyceny, o których mowa powyżej, będą stosowane w sposób ciągły. Każda zmiana modelu wyceny będzie publikowana w sprawozdaniu finansowym Subfunduszu przez dwa kolejne okresy sprawozdawcze.
- 3.5. Modele i metody wyceny składników lokat, o których mowa powyżej, podlegają uzgodnieniu z Depozytariuszem.
- 3.6. W przypadku przeszacowania składnika lokat Subfunduszu dotychczas wycenianego w wartości godziwej, do wysokości skorygowanej ceny nabycia - wartość godziwa wynikająca z ksiąg rachunkowych Funduszu stanowi, na dzień przeszacowania, nowo ustaloną skorygowaną cenę nabycia.
- 4. Szczególne zasady wyceny**
- Należności z tytułu udzielonej pożyczki papierów wartościowych oraz zobowiązania z tytułu otrzymanej pożyczki papierów wartościowych, wycenia się według zasad przyjętych dla tych papierów wartościowych. Przedmiotem pożyczki papierów wartościowych mogą być wszystkie papiery wartościowe, których nabycie jest dopuszczalne przez Subfundusz.
 - Papiery wartościowe nabyte przy zobowiązaniu się drugiej

strony do odkupu, wycenia się, począwszy od dnia zawarcia umowy kupna, metodą skorygowanej ceny nabycia oszacowanej przy zastosowaniu Efektywnej Stopy Procentowej.

4.3. Zobowiązania z tytułu zbycia papierów wartościowych, przy zobowiązaniu się Subfunduszu do odkupu, wycenia się, począwszy od dnia zawarcia umowy sprzedaży, metodą korekty różnicy pomiędzy ceną odkupu, a ceną sprzedaży, przy zastosowaniu Efektywnej Stopy Procentowej.

4.4. (skreślono).

4.5. Aktywa oraz zobowiązania Subfunduszu denominowane w walutach obcych wycenia się lub ustala w walucie, w której są notowane na Aktywnym Rynku, a w przypadku, gdy nie są notowane na Aktywnym Rynku - w walucie, w której są denominowane.

4.6. Aktywa oraz zobowiązania Subfunduszu, o których mowa powyżej, wykazuje się w złotych, po przeliczeniu według ostatniego dostępnego średniego kursu wyczonego dla danej waluty przez Narodowy Bank Polski.

4.7. Wartość Aktywów Subfunduszu notowanych lub denominowanych w walutach, dla których Narodowy Bank Polski nie wylicza kursu, określa się w relacji do ostatniego dostępnego średniego kursu wyczonego dla waluty USD przez Narodowy Bank Polski, a jeżeli nie jest to możliwe do waluty Euro.

5. Oświadczenie podmiotu uprawnionego do badania sprawozdania finansowego

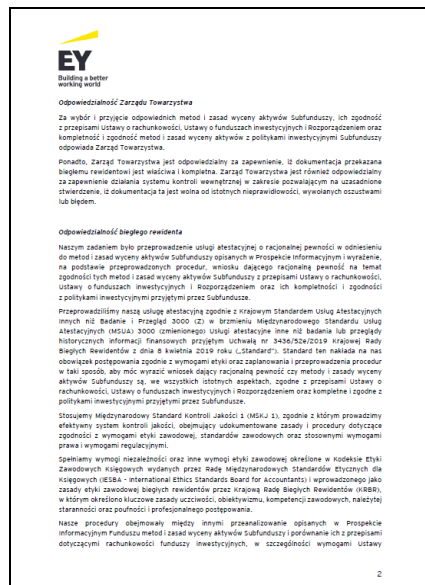
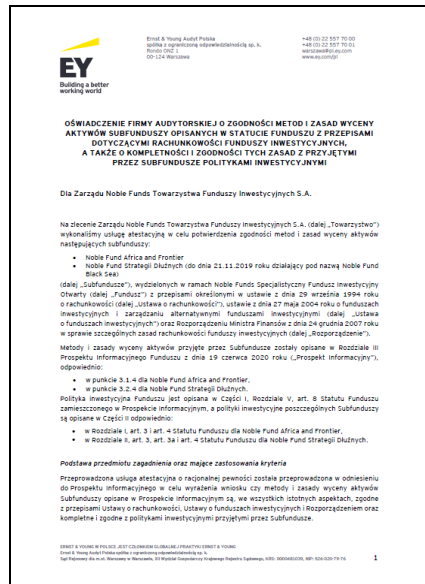
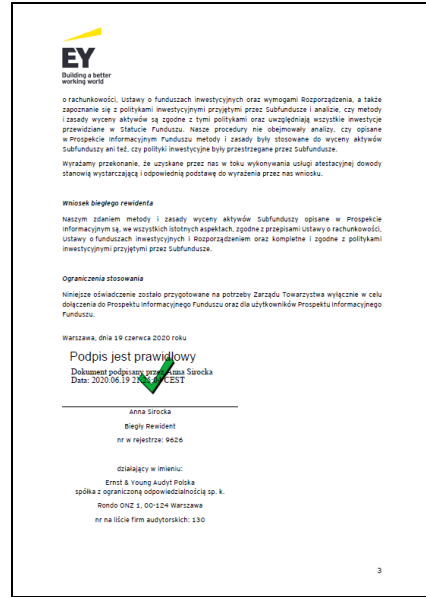

3.1.5 Informacje o wysokości opłat i prowizji związanych z uczestnictwem w Subfunduszu, sposobie ich naliczania i pobierania oraz kosztach obciążających Subfunduszu

3.1.5.1. Koszty Subfunduszu

Rodzaje, maksymalna wysokość, sposób kalkulacji i naliczania kosztów obciążających Subfunduszu, w tym wynagrodzenie Towarzystwa oraz terminy, w których najwcześniej może nastąpić pokrycie poszczególnych rodzajów kosztów określone są w treści art. 6 Rozdziału I Części II Statutu.

3.1.5.2. Wskazanie wartości Współczynnika Kosztów Całkowitych (WKC)

Współczynnik WKC odzwierciedla udział kosztów niezwiązanych bezpośrednio z działalnością inwestycyjną Subfunduszu w średniej wartości aktywów netto Subfunduszu za dany rok.

Współczynnik WKC Subfunduszu za ostatni pełny rok obrotowy 201 wynosi: 5,25%.

3.1.5.3. Opłaty Manipulacyjne z tytułu zbycia i odkupienia Jednostek Uczestnictwa oraz inne opłaty uiszczane bezpośrednio przez Uczestnika

Opłata Manipulacyjna za zbywanie Jednostek Uczestnictwa

Towarzystwo z tytułu zbywania Jednostek Uczestnictwa pobiera Opłatę Manipulacyjną w wysokości nie wyższej niż:

- 1) 4 % wpłaty dokonanej przez nabywcę - dla Jednostek Uczestnictwa kategorii A,
- 2) 2 % wpłaty dokonanej przez nabywcę - dla Jednostek Uczestnictwa kategorii B.

Towarzystwo z tytułu zbywania Jednostek Uczestnictwa kategorii C nie pobiera Opłaty Manipulacyjnej.

Opłata Manipulacyjna za odkupywanie Jednostek Uczestnictwa

Towarzystwo z tytułu odkupienia Jednostek Uczestnictwa kategorii B i C pobiera Opłatę Manipulacyjną w wysokości nie wyższej niż:

- 1) 2 % kwoty należnej Uczestnikowi z tytułu odkupienia tych Jednostek Uczestnictwa przed opodatkowaniem - dla Jednostek Uczestnictwa kategorii B,
- 2) 4 % kwoty należnej Uczestnikowi z tytułu odkupienia tych Jednostek Uczestnictwa przed opodatkowaniem - dla Jednostek Uczestnictwa kategorii C.

Opłata Manipulacyjna za konwersję lub zamianę Jednostek Uczestnictwa

Nabycie Jednostek Uczestnictwa w Subfunduszu w ramach zamiany podlega Opłacie Manipulacyjnej. Opłata Manipulacyjna za zamianę pobierana jest w Subfunduszu zgodnie z zasadami i w wysokości wskazanej w Tabeli Opłat udostępnianej zgodnie ze Statutem i Prospektem informacyjnym, na stronie internetowej Towarzystwa, z tym zastrzeżeniem, że maksymalna wysokość tej opłaty nie może być większa niż 4% wpłaty dokonanej w ramach nabycia Jednostek Uczestnictwa w Subfunduszu.

Nabycie Jednostek Uczestnictwa w Subfunduszu w ramach konwersji podlega Opłacie Manipulacyjnej. Opłata Manipulacyjna za konwersję

pobierana jest w Subfunduszu zgodnie z zasadami i w wysokości wskazanej w Tabeli Opłat udostępnianej zgodnie ze Statutem i Prospektem, z tym zastrzeżeniem, że maksymalna wysokość tej opłaty nie może być większa niż 4% wpłaty dokonanej w ramach nabycia Jednostek Uczestnictwa w Subfunduszu.

Skala i wysokość stawek Opłat Manipulacyjnych dla każdego rodzaju operacji na Jednostkach Uczestnictwa ustalana jest przez Towarzystwo w Tabeli Opłat. Opłaty Manipulacyjne mogą być określone indywidualnie dla danego Dystrybutora lub Funduszu zbywającego Jednostki Uczestnictwa bezpośrednio.

Towarzystwo, może obniżyć wysokość stawki Opłat Manipulacyjnych lub zwolnić nabywcę Jednostek Uczestnictwa, wszystkich nabywców, bądź określoną grupę nabywców, z obowiązku ich ponoszenia w sytuacjach określonych poniżej.

Zwolnienie z Opłaty Manipulacyjnej lub obniżenie jej stawki może nastąpić w następujących wypadkach:

- w okresie kampanii promocyjnej Towarzystwa lub Funduszu lub Subfunduszu,
- w przypadku nabywania, w tym także w ramach transakcji konwersji lub zamiany, przez jednego nabywcę jednorazowo jednostek uczestnictwa funduszy inwestycyjnych zarządzanych przez Towarzystwo za kwotę przekraczającą 100 000 zł lub złożenia pisemnej deklaracji łącznego nabycia jednostek za taką kwotę w określonym przez Uczestnika w deklaracji czasie; deklaracja jest wiążąca dla Uczestnika. Przez łączne nabycie jednostek uczestnictwa, w tym także w ramach transakcji konwersji lub zamiany rozumie się kolejne następujące po sobie nabycia, w tym także nabycia w ramach konwersji lub zamiany jednostek uczestnictwa funduszy inwestycyjnych zarządzanych przez Towarzystwo w terminie wskazanym w deklaracji złożonej przez Uczestnika i zaakceptowanej przez Towarzystwo. W przypadku złożenia takiej deklaracji przez Uczestnika Towarzystwo bezpośrednio lub za pośrednictwem Dystrybutora niezwłocznie informuje o akceptacji deklaracji i przyznanej zniżce albo zwolnieniu z opłat lub o braku akceptacji deklaracji,
- w ramach uczestnictwa w Programach,
- w stosunku do akcjonariuszy Towarzystwa oraz podmiotów zależnych od akcjonariuszy i w stosunku do nich dominujących, pracowników Towarzystwa, pracowników Agenta Transferowego, pracowników Depozytariusza, pracowników akcjonariuszy Towarzystwa oraz pracowników Dystrybutorów i podmiotów współpracujących z Towarzystwem lub Dystrybutorem na podstawie zawartych z nimi umów o świadczenie usług,
- dokonywania przez Uczestnika reinwestycji,
- na wniosek Dystrybutora,
- w ramach uznania Reklamacji Uczestnika,
- w stosunku do Towarzystwa dokonującego zapisów, o których mowa w art. 6 oraz w art. 7 części I Statutu Funduszu.

Szczegółowe informacje o stawkach Opłat Manipulacyjnych obowiązujących w poszczególnych dystrybutorów wskazane zostały w Tabeli Opłat zamieszczonej na stronie internetowej Towarzystwa.

Opłaty Manipulacyjne, zgodnie z art. 86 ust. 3 Ustawy, należne są Dystrybutorowi.

3.1.5.4. Wskazanie opłaty zmiennej, będącej częścią wynagrodzenia Towarzystwa za zarządzanie, której wysokość jest uzależniona od wyników Subfunduszu, prezentowanej w ujęciu procentowym w stosunku do średniej Wartości Aktywów Netto Subfunduszu

Towarzystwo nie pobiera wynagrodzenia zmiennego za zarządzanie Subfunduszem.

3.1.5.5. Wskazanie maksymalnej wysokości wynagrodzenia Towarzystwa za zarządzanie Subfunduszem oraz maksymalnego poziomu wynagrodzenia za zarządzanie funduszem inwestycyjnym otwartym, funduszem zagranicznym lub instytucją zbiorowego inwestowania zarządzanych przez Towarzystwo lub podmiot z grupy kapitałowej towarzystwa, jeżeli Subfundusz lokuje powyżej 50% swoich aktywów w jednostki uczestnictwa, certyfikaty inwestycyjne lub tytuły uczestnictwa tych funduszy lub instytucji zbiorowego inwestowania

Towarzystwo z tytułu zarządzania Subfunduszem pobiera Wynagrodzenie równe kwocie naliczonej od Wartości Aktywów Netto Subfunduszu, nie większej niż kwota stanowiąca w skali roku równowartość 3,0 % Wartości Aktywów Netto Subfunduszu.

Ponad wynagrodzenie określone powyżej Towarzystwo jest uprawnione do pobierania wynagrodzenia stanowiącego równowartość świadczeń, jakie Subfundusz będzie otrzymywał jako znaczący klient funduszy zagranicznych i instytucji zbiorowego inwestowania określonych w pkt 3.1.1.1. powyżej.

Towarzystwo nie pobiera wynagrodzenia, o którym mowa w art. 101 ust. 5 Ustawy.

3.1.5.1. Wskazanie istniejących umów lub porozumień na podstawie, których koszty działalności Subfunduszu bezpośrednio lub pośrednio są rozdzielane między Subfundusz a Towarzystwo lub inny podmiot

Nie ma zastosowania

3.1.5.2. Wskazanie świadczeń dodatkowych oraz wskazanie wpływu tych usług na wysokość prowizji pobieranych przez podmiot prowadzący działalność maklerską oraz na wysokość wynagrodzenia Towarzystwa za zarządzanie Subfunduszem

Następujące świadczenia dodatkowe realizowane są na rzecz Subfunduszu przez podmioty prowadzące działalność maklerską w ramach wykonywania przez nie umów pośrednictwa w obrocie papierami wartościowymi, instrumentami rynku pieniężnego lub instrumentami pochodnymi:

- 1) przekazywanie przygotowanych przez te podmioty analiz lub rekomendacji,
- 2) oferowanie dostępu do elektronicznych systemów transakcyjnych lub elektronicznych systemów potwierdzeń zawarcia transakcji.

Towarzystwo, ani Subfundusz nie ponosi w związku ze świadczeniem takich usług przez podmioty prowadzące działalność maklerską jakichkolwiek dodatkowych kosztów na rzecz tych podmiotów. Jedynym kosztem ponoszonym przez Subfundusz lub Towarzystwo są prowizje za pośredniczenie tych podmiotów w obrocie papierami wartościowymi, Instrumentami Rynku Pieniężnego lub instrumentami pochodnymi, na których ustalenie nie wpływa fakt wykonywania przez podmioty prowadzące działalność maklerską świadczeń dodatkowych. Świadczenia dodatkowe nie wpływają także na wysokość wynagrodzenia Towarzystwa za zarządzanie Subfunduszem.

3.1.6 Podstawowe dane finansowe Subfunduszu w ujęciu historycznym

3.1.6.1 Wartość Aktywów Netto Subfunduszu na koniec ostatniego roku obrotowego według sprawozdania finansowego Subfunduszu zbadanego przez biegłego rewidenta

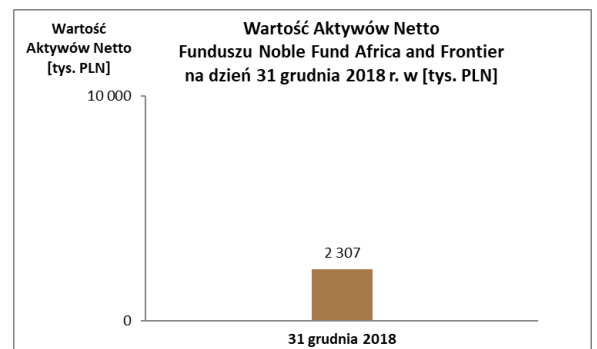

3.1.6.2 Wartość średniej stopy zwrotu z inwestycji w Jednostki Uczestnictwa za ostatnie 2 lata w przypadku funduszy prowadzących działalność nie dłużej niż 3 lata, albo za ostatnie 3, 5 i 10 lat

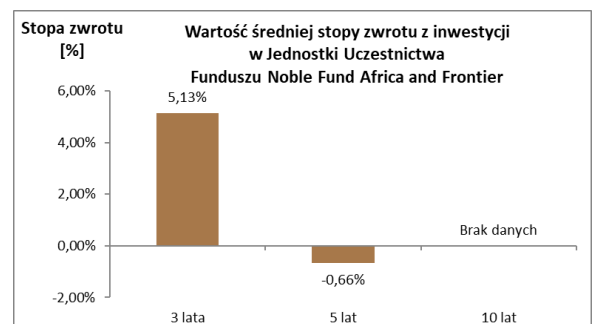

3.1.6.3 Określenie wzorca służącego do oceny efektywności inwestycji w Jednostki Uczestnictwa odzwierciedlającego zachowanie zmiennych rynkowych najlepiej oddających cel i politykę inwestycyjną Subfunduszu

Subfundusz nie posiada wzorca służącego do oceny efektywności inwestycji w Jednostki Uczestnictwa.

3.1.6.4 Informacja o średnich stopach zwrotu oraz rocznych stopach zwrotu z przyjętego przez Subfundusz wzorca, odpowiednio dla okresów, o których mowa w pkt 3.1.6.2.

Nie dotyczy - dla Subfunduszu nie ustalono wzorca oceny efektywności inwestycji w Jednostki Uczestnictwa.

3.1.6.5 Informacja, że indywidualna stopa zwrotu Uczestnika z inwestycji jest uzależniona od wartości Jednostki Uczestnictwa w momencie jej zbycia i odkupienia przez Subfundusz oraz wysokości pobranych przez Subfundusz opłat manipulacyjnych oraz że wyniki historyczne nie gwarantują uzyskania podobnych

w przyszłości

Towarzystwo zastrzega niniejszym, że indywidualna stopa zwrotu Uczestnika z inwestycji jest uzależniona od wartości Jednostki Uczestnictwa w momencie jej zbycia i odkupienia przez Subfundusz oraz wysokości pobranych przez Subfundusz opłat manipulacyjnych oraz że wyniki historyczne nie gwarantują uzyskania podobnych w przyszłości.

3.2 Noble Fund Strategii Dłużnych**3.2.1 Zwięzły opis polityki inwestycyjnej****3.2.1.1 Cel inwestycyjny oraz główne kategorie lokat i ich dywersyfikacja**

Celem inwestycyjnym Subfunduszu jest wzrost wartości jego Aktywów w wyniku wzrostu wartości lokat. Fundusz nie gwarantuje osiągnięcia celu inwestycyjnego Subfunduszu.

Fundusz realizuje cel inwestycyjny Subfunduszu poprzez inwestowanie Aktywów Subfunduszu w jednostki uczestnictwa innych funduszy inwestycyjnych otwartych mających siedzibę na terytorium Rzeczypospolitej Polskiej, tytuły uczestnictwa emitowane przez fundusze zagraniczne, tytuły uczestnictwa emitowane przez instytucje wspólnego inwestowania mające siedzibę za granicą, certyfikaty inwestycyjne, a także dłużne papiery wartościowe i Instrumenty Rynku Pieniężnego.

Fundusz realizując cel inwestycyjny może lokować do 100% Aktywów Subfunduszu w instrumenty o charakterze dłużnym, w szczególności obligacje, listy zastawne, Instrumenty Rynku Pieniężnego, a także w depozyty bankowe. Fundusz może lokować Aktywa Subfunduszu w jednostki uczestnictwa innych funduszy inwestycyjnych otwartych, tytuły uczestnictwa emitowane przez fundusze zagraniczne lub tytuły uczestnictwa emitowane przez instytucje wspólnego inwestowania z siedzibą za granicą spełniające wymogi określone w Ustawie, w tym także te, które zgodnie z ich statutem lub regulaminem inwestują powyżej 10% aktywów w jednostki uczestnictwa innych funduszy inwestycyjnych otwartych oraz tytuły uczestnictwa funduszy zagranicznych i instytucji wspólnego inwestowania.

Fundusz realizując cel inwestycyjny może lokować do 100% Aktywów Subfunduszu w jednostki uczestnictwa funduszy inwestycyjnych mających siedzibę na terytorium Rzeczypospolitej Polskiej, tytuły uczestnictwa emitowane przez fundusze zagraniczne, tytuły uczestnictwa emitowane przez instytucje wspólnego inwestowania pod warunkiem, że spełniają kryteria wymienione w art. 8 ust. 10 Części I Statutu Funduszu oraz których polityka inwestycyjna przewiduje odzwierciedlanie składu indeksów dłużnych papierów wartościowych, w tym funduszy typu „exchange-traded fund”, lub dokonywanie lokat w dłużne papiery wartościowe lub Instrumenty Rynku Pieniężnego lub udzielanie pożyczek przedsiębiorcom - co najmniej na poziomie 50 (piećdziesiąt) % wartości aktywów tych funduszy inwestycyjnych lub instytucji wspólnego inwestowania.

Fundusz realizując cel inwestycyjny będzie lokować łącznie do 50% Aktywów Subfunduszu w instrumenty o charakterze dłużnym, w szczególności w obligacje, listy zastawne, Instrumenty Rynku Pieniężnego, a także w depozyty bankowe wskazane w ust. 1 oraz w jednostki uczestnictwa funduszy inwestycyjnych mających siedzibę na terytorium Rzeczypospolitej Polskiej, tytuły uczestnictwa emitowane przez fundusze zagraniczne, tytuły uczestnictwa emitowane przez instytucje wspólnego inwestowania wskazane w zdaniu poprzednim.

Fundusz realizując cel inwestycyjny może lokować do 10% Aktywów Subfunduszu w certyfikaty inwestycyjne oraz tytuły uczestnictwa, w tym papiery wartościowe emitowane przez inne instytucje wspólnego inwestowania typu zamkniętego pod warunkiem że spełniają kryteria wymienione w art. 8 ust. 10a Części I Statutu Funduszu.

Fundusz realizując cel inwestycyjny może lokować powyżej 20% Aktywów Subfunduszu, nie więcej jednak niż 50% Aktywów Subfunduszu, w jednostki uczestnictwa:

- 1) subfunduszu Noble Fund Konserwatywny,
 - 2) subfunduszu Noble Fund Obligacji,
- wydzielonych w ramach Noble Funds Funduszu Inwestycyjnego Otwartego

Fundusz może inwestować Aktywa Subfunduszu w inne instrumenty finansowe dozwolone przepisami prawa i postanowieniami Statutu.

3.2.1.2 Zwięzły opis kryteriów doboru lokat do portfela inwestycyjnego

Kryteriami doboru kategorii lokat Subfunduszu są:

- 1) dla dłużnych papierów wartościowych, Instrumentów Rynku Pieniężnego i listów zastawnych:
 - a) stosunek oczekiwanej stopy zwrotu do ryzyka inwestycyjnego związanego z danym papierem wartościowym,
 - b) analiza ryzyka kredytowego emitenta,
 - c) dostępne zabezpieczenia związane z danym papierem wartościowym,
 - d) płynność danego papieru wartościowego,

- e) prognozowane zmiany kształtu krzywej dochodowości,
 - f) prognozowane zmiany poziomu rynkowych stóp procentowych,
- 2) dla depozytów:

- a) oprocentowanie depozytów,
- b) wiarygodność banku;
- c) płynność;

3) dla Instrumentów Pochodnych:

- a) adekwatność, rozumiana jako zgodność instrumentów bazowych z polityką inwestycyjną obowiązującą dla danego Subfunduszu,
 - b) efektywność, rozumiana jako zgodność zmiany wartości Instrumentu Pochodnego z oczekiwaną zmianą wartości instrumentu bazowego,
 - c) płynność, rozumiana jako istnienie wolumenu obrotu danym Instrumentem Pochodnym znacznie przewyższającego wielkość transakcji,
 - d) koszt, rozumiany jako koszt ponoszony w celu nabycia Instrumentu Pochodnego, w relacji do kosztów ponoszonych w celu nabycia instrumentu bazowego,
 - e) dostępność;
- 4) dla jednostek uczestnictwa, tytułów uczestnictwa, certyfikatów inwestycyjnych oraz tytułów uczestnictwa emitowanych przez inne instytucje wspólnego inwestowania typu zamkniętego:
- a) możliwość realizacji celu inwestycyjnego Subfunduszu,
 - b) historyczne kształtowanie się stopy zwrotu,
 - c) dostępność,
 - d) koszty realizacji transakcji.

3.2.1.3 Jeżeli Subfundusz odzwierciedla skład uznanego indeksu akcji lub dłużnych papierów wartościowych - charakterystykę indeksu oraz stopień odzwierciedlenia indeksu

Subfundusz nie odzwierciedla składu uznanego indeksu akcji lub dłużnych papierów wartościowych.

3.2.1.4 Jeżeli wartość aktywów netto portfela inwestycyjnego Subfunduszu może się charakteryzować dużą zmiennością wynikającą ze składu portfela lub z przyjętej techniki zarządzania portfelem - wyraźne wskazanie tej cechy

Ze względu na dużą zmienność cen instrumentów finansowych, w które Subfundusz lokuje Aktywa, wartość Aktywów netto portfela inwestycyjnego może ulegać istotnym zmianom.

3.2.1.5 Wskazanie, czy fundusz może zawierać umowy, których przedmiotem są Instrumenty Pochodne, w tym Niewystandaryzowane Instrumenty Pochodne oraz jaki będą miały wpływ na ryzyko związane z przyjętą polityką inwestycyjną

Subfundusz może, w celu efektywniejszej realizacji przyjętej polityki inwestycyjnej, zawierać transakcje typu buy-sell-back, sell-buy-back, repo.

Subfundusz może, w celu ograniczenia ryzyka inwestycyjnego, zawierać umowy mające za przedmiot instrumenty pochodne i niewystandaryzowane instrumenty pochodne.

Subfundusz doloży wszelkich starań, aby zawarte umowy, których przedmiotem są instrumenty pochodne przyczyniały się do realizacji przyjętej polityki inwestycyjnej lub ograniczały ryzyko jej niewykonania.

Zawarcie umowy mającej za przedmiot niewystandaryzowane instrumenty pochodne może powodować ryzyko kontrahenta - polegające na tym, że w przypadku, gdy wartość transakcji na danym instrumentie jest pozytywna dla Subfunduszu, zachodzi prawdopodobieństwo nie wywiązywania się przez kontrahenta z tej transakcji.

3.2.1.6 Jeżeli udzielono gwarancji wypłaty określonej kwoty z tytułu odkupienia jednostek uczestnictwa - wskazanie gwaranta oraz warunków gwarancji.

Brak jest gwaranta wypłaty określonej kwoty z tytułu odkupienia Jednostek Uczestnictwa.

3.2.1.7 Wskazanie metody pomiaru ekspozycji AFI.

W odniesieniu do Subfunduszu jako metodę pomiaru ekspozycji AFI przyjęto zarówno metodę zaangażowania opisaną w art. 8 Rozporządzenia 231/2013 jak i metodę brutto opisaną w art. 7 Rozporządzenia 231/2013.

3.2.2 Opis ryzyka związanego z inwestowaniem w Jednostki Uczestnictwa, w tym ryzyka inwestycyjnego związanego z przyjętą polityką inwestycyjną Subfunduszu

1) ryzyko związane z polityką inwestycyjną Noble Fund Strategii Dłużnych

- ryzyko rynkowe

Ryzyko rynkowe jest to ryzyko związane z możliwością spadku wartości lokat w wyniku niekorzystnego kształtowania się cen instrumentów finansowych będących przedmiotem lokat Subfunduszu. Składnikiem ryzyka rynkowego jest ryzyko

systematyczne rynku papierów wartościowych. Wartość lokaty do pewnego stopnia zależy od zachowania całego rynku, na którym odbywa się handel instrumentami finansowymi będącymi przedmiotem inwestycji Subfunduszu. Nie można więc wyeliminować go poprzez dywersyfikację portfela papierów wartościowych.

- ryzyko kredytowe

Ryzyko kredytowe związane jest z możliwością trwałej lub czasowej utraty przez emitentów zdolności do wywiązywania się z zaciągniętych zobowiązań, w tym również z trwałą lub czasową niemożnością zapłaty odsetek od zobowiązań. Sytuacja taka może mieć miejsce w następstwie pogorszenia się kondycji finansowej emitenta, spowodowanego zarówno czynnikami wewnętrznymi emitenta, jak i uwarunkowaniami zewnętrznymi (parametry ekonomiczne, otoczenie prawne itp.). Pogorszenie się kondycji finansowej emitenta znajduje swoje odzwierciedlenie w spadku cen dłużnych papierów wartościowych wyemitowanych przez ten podmiot.

W skład tej kategorii ryzyka wchodzi również ryzyko związane z obniżeniem ratingu kredytowego emitenta przez agencję ratingową i wynikający z niego spadek cen dłużnych papierów wartościowych będący następstwem wymaganej przez inwestorów wyższej premii za ryzyko. Dotyczy to wszystkich kategorii emitentów dłużnych papierów wartościowych, także skarbowych.

- ryzyko rozliczenia

Ryzyko wynikające z możliwości nieterminowego rozliczenia lub braku rozliczenia transakcji dotyczących składników portfela inwestycyjnego Subfunduszu. Nieterminowe rozliczenie lub brak rozliczenia transakcji może w przypadku negatywnego zachowania się cen papierów wartościowych wpływać na spadki wartości Jednostki Uczestnictwa. Dodatkowo nieterminowe rozliczenia lub brak rozliczeń transakcji może powodować konieczność poniesienia przez Subfundusz kosztów kar umownych wynikających z zawartych przez Noble Funds SFIO umów.

- ryzyko płynności

Ryzyko związane z brakiem możliwości realizacji transakcji na rynku przy obowiązujących poziomach cen. Ryzyko to występuje najczęściej w sytuacji niskich obrotów na giełdzie lub rynku międzybankowym uniemożliwiających kupno lub sprzedaż w krótkim czasie pakietu papierów wartościowych bez istotnych zmian cen.

- ryzyko walutowe

W przypadku dokonywania przez Noble Funds SFIO inwestycji na rynkach zagranicznych, inwestycji w papiery wartościowe lub tytuły uczestnictwa denominowane w walutach obcych, a także inwestycji w tytuły uczestnictwa funduszy inwestujących papiery wartościowe denominowane w walutach obcych, dodatkowym czynnikiem ryzyka jest poziom kursów walutowych. Wahania kursu złotego względem walut obcych mogą przekładać się na wahania wartości Jednostki Uczestnictwa.

Dodatkowo poziom kursów walutowych, jako jeden z głównych parametrów makroekonomicznych, może wpływać na atrakcyjność inwestycyjną oraz ceny krajowych papierów wartościowych, szczególnie w przypadku gwałtownych zmian kursów walutowych. Wówczas zmiany cen papierów wartościowych na rynku będą wpływały na zmiany wartości Jednostki Uczestnictwa.

- ryzyko kontrahenta

Ryzyko kontrahenta związane jest z możliwością nie wywiązania się drugiej strony zawartej przez Subfundusz transakcji ze zobowiązań wynikających z zawartych umów. Ryzyko to występuje głównie w transakcjach terminowych, w których termin realizacji następuje po dacie dokonania transakcji.

- ryzyko związane z przechowywaniem aktywów

Pomimo tego, iż zgodnie z Ustawą do prowadzenia rejestru aktywów Subfunduszy zobowiązany jest niezależny od Towarzystwa Depozytariusz, może wystąpić sytuacja, będąca wynikiem błędu leżącego po stronie Depozytariusza lub innych zdarzeń związanych z przechowywaniem aktywów, na które Towarzystwo nie ma wpływu, a mająca negatywny wpływ na wartość Aktywów Subfunduszu.

- ryzyko związane z koncentracją aktywów lub rynków

Ryzyko to jest związane z możliwością inwestycji znacznej części aktywów Subfunduszu w instrumenty finansowe pojedynczych emitentów lub powiązanych emitentów, co może negatywnie wpłynąć na stopę zwrotu Subfunduszu w przypadku niepożądanego zmiany cen takich lokat. Ponadto ryzyko to może być także związane z możliwością zaistnienia sytuacji, w której lokaty Subfunduszu będą skoncentrowane na określonym sektorze rynku lub określonym obszarze geograficznym. Wówczas niekorzystne zdarzenia mające negatywny wpływ na dany sektor rynku lub obszar geograficzny mogą w znaczącym stopniu wpływać na wahania i wartość Aktywów Subfunduszu. - **ryzyko wyceny**

Ryzyko to wynika z faktu stosowania do wyceny lokat nienotowanych na Aktywnym Rynku modeli wyceny przynależnych do poszczególnych kategorii lokat.

Stosowanie teoretycznych modeli wyceny wynikających z przyjętych zasad rachunkowości Funduszu może prowadzić do rozbieżności pomiędzy wyceną dokonywaną według tych modeli a rzeczywistą wartością rynkową instrumentów podlegających wycenie.

Istnieje ryzyko zastosowania przez Subfundusz błędnych modeli wyceny instrumentów finansowych lub użycia błędnych danych wejściowych, co może spowodować wykazanie wyceny instrumentów finansowych w portfelu Subfunduszu nieodzwierciedlającej ich wartości rynkowej. Skutkowałoby to (przejściowym) zanizaniem lub zawyżeniem wartości Jednostki Uczestnictwa Subfunduszu.

- ryzyko stopy procentowej

Ryzyko polega na zmianie cen papierów dłużnych o stałym oprocentowaniu w przypadku zmiany rynkowej stopy procentowej. W przypadku wzrostu stóp procentowych cena papierów wartościowych spada, w przypadku spadku stóp procentowych cena papierów wartościowych rośnie. W przypadku spółek finansujących swoją działalność poprzez kredyty podwyżki stóp procentowych mogą się wiązać ze zwiększeniem kosztów finansowych ponoszonych przez te spółki, co może powodować kłopoty z wywiązywaniem się ze swoich zobowiązań w stosunku do obligatariuszy.

Wymienione przyczyny zmian cen instrumentów finansowych na rynku wywołane zmianami stóp procentowych mogą wpływać na wahania oraz spadki wartości Jednostek Uczestnictwa Subfunduszu.

- ryzyko związane z inwestowaniem w tytuły uczestnictwa funduszy zagranicznych oraz instytucji wspólnego inwestowania

W przypadku inwestowania w tytuły uczestnictwa funduszy zagranicznych oraz instytucji wspólnego inwestowania, oprócz ryzyk właściwych dla instrumentów finansowych wchodzących w skład ich portfeli, występują następujące rodzaje ryzyk:

- ryzyko braku wpływu na skład portfela i jego zmiany dokonywane przez zarządzającego funduszem zagranicznym lub instytucją wspólnego inwestowania. Ponadto Fundusz nie ma wpływu na zmiany osoby zarządzającej instytucją wspólnego inwestowania oraz na zmiany strategii inwestycyjnej i stylu zarządzania taką instytucją,

- ryzyko wynikające z braku dostępu do aktualnego składu portfela inwestycyjnego - zgodnie z regulacjami, którym podlegają fundusze zagraniczne oraz instytucje wspólnego inwestowania, są one zobowiązane ujawniać skład ich portfeli inwestycyjnych wyłącznie periodycznie, co powoduje, iż zarządzający Funduszem, podejmując decyzję o zakupie/sprzedaży tytułów uczestnictwa, ma dostęp wyłącznie do bieżącej wyceny aktywów funduszu zagranicznego lub instytucji wspólnego inwestowania oraz do historycznego składu portfela tych instytucji,

- ryzyko zawieszenia wyceny tytułów uczestnictwa funduszy zagranicznych oraz instytucji wspólnego inwestowania. W przypadku zawieszenia przez fundusz zagraniczny wyceny tytułów uczestnictwa funduszy zagranicznych oraz instytucji wspólnego inwestowania, Subfundusz - w przypadku znacznego zaangażowania w te tytuły - może utracić możliwość dokonania wiarygodnej wyceny istotnej części Aktywów, co prowadzi do zawieszenia zbywania i odkupywania Jednostek Uczestnictwa Subfunduszu. Zgodnie przepisami Ustawy zawieszenie zbywania i odkupywania jednostek uczestnictwa może nastąpić na okres do 2 tygodni, a następnie może zostać przedłużone na okres maksymalnie do 2 miesięcy za zgodą KNF. W przypadku braku wyrażenia zgody przez KNF, lub w przypadku upływu maksymalnego okresu zawieszenia zbywania i odkupywania Jednostek Uczestnictwa Subfunduszu, może zachodzić konieczność zastosowania wyceny tytułów uczestnictwa funduszu zagranicznego nieuwzględniającej aktualnego składu jego portfela ani oficjalnej wartości podawanej przez fundusz zagraniczny.

- ryzyko związane z inwestowaniem w Instrumenty Pochodne

Z lokatami w Instrumenty Pochodne, w tym Niewystandaryzowane Instrumenty Pochodne związane są następujące rodzaje ryzyka:

- ryzyko rynkowe, związane z możliwością poniesienia strat w wyniku niekorzystnych zmian poziomu parametrów rynkowych aktywów bazowych, od których uzależniona jest cena Instrumentów Pochodnych, takich jak ceny papierów wartościowych, stopy procentowe, kursy walutowe, wartości indeksów giełdowych;

- ryzyko dźwigni finansowej, związane z możliwością poniesienia strat przewyższających wniesiony depozyt zabezpieczający. Wynika ono z mechanizmu kredytowego wkomponowanego w Instrumenty Pochodne powodującego możliwość zwielokrotnienia zysków lub start z inwestycji;

- ryzyko niedopasowania wycen Instrumentów Pochodnych do wycen aktywów stanowiących aktywa bazowe tych instrumentów;

- ryzyko rozliczenia transakcji, związane z możliwością występowania błędów lub opóźnień w rozliczeniach transakcji, których przedmiotem są instrumenty pochodne;

- ryzyko płynności, czyli ryzyko braku możliwości zamknięcia w odpowiednio krótkim okresie czasu pozycji na Instrumentach Pochodnych bez znaczącego negatywnego wpływu na Wartość Aktywów Netto Subfunduszu;

- ryzyko kontrahenta, rozumiane jako wartość niezrealizowanego zysku na transakcjach, których przedmiotem są Niewystandaryzowane Instrumenty Pochodne. Ryzyko to wynika z możliwości niewywiązania się ze swoich zobowiązań przez kontrahenta, z którym Fundusz będzie zawierał umowy obejmujące Instrumenty Pochodne;

- ryzyko modelu wyceny - w przypadku Niewystandaryzowanych

Instrumentów Pochodnych istnieje ryzyko zastosowania nieadekwatnego do specyfiki danego instrumentu modelu wyceny, co może negatywnie wpłynąć na Wartość Aktywów Netto Funduszu;

- ryzyko operacyjne związane z zawodnością systemów informatycznych i wewnętrznych systemów kontrolnych.

- **ryzyko niewypłacalności gwaranta**

Nie dotyczy - nie udzielono gwarancji wypłaty określonej kwoty z tytułu odkupienia jednostek uczestnictwa.

2) opis ryzyka związanego z uczestnictwem w Funduszu, w tym w szczególności:

a) ryzyko nieosiągnięcia oczekiwanego zwrotu z inwestycji w Jednostki Uczestnictwa z uwzględnieniem czynników mających wpływ na poziom ryzyka związanego z inwestycją:

Towarzystwo nie gwarantuje osiągnięcia celu inwestycyjnego Subfunduszu, a także określonej stopy zwrotu z dokonanej przez Uczestnika Funduszu inwestycji w Jednostki Uczestnictwa. Inwestycje na rynku kapitałowym obarczone są wieloma ryzykami, wymienionymi w Prospekcie, które mogą powodować wahania wyceny Wartości Aktywów Netto na Jednostkę Uczestnictwa, włącznie z możliwością obniżenia tej wyceny poniżej poziomu, po którym Uczestnik nabył Jednostki Uczestnictwa Subfunduszu (spadek zainwestowanego kapitału).

- **ryzyko związane z zawarciem określonych umów**

W przypadku niewywiązania się przez Agenta Transferowego oraz podmioty, z którymi zawarto umowy w zakresie pośrednictwa w zbywaniu i odkupywaniu Jednostek Uczestnictwa Subfunduszu z zobowiązań określonych w tychże umowach, dyspozycje złożone przez Uczestników mogą być zrealizowane błędnie lub z opóźnieniem.

Z kolei nieprawidłowe zastosowanie metod wyceny oraz procedur opisanych w polityce rachunkowości Funduszu przez podmioty, którym Towarzystwo powierzyło prowadzenie ksiąg rachunkowych Subfunduszu, powoduje ryzyko błędnej wyceny Wartości Aktywów Netto Subfunduszu na Jednostkę Uczestnictwa.

- **ryzyko związane ze szczególnymi warunkami zawartych przez Subfundusz transakcji**

Zawierane na rzecz Subfunduszu transakcje dotyczące niektórych ze składników lokat, w szczególności umowy mające za przedmiot niewystandaryzowane instrumenty pochodne oraz papiery wartościowe niedopuszczone do obrotu na rynku zorganizowanym, mogą powodować wzrost ryzyka kształtowania się odpowiednio wartości instrumentu pochodnego oraz sytuacji finansowej emitenta tych papierów wartościowych w sposób odmienny od oczekiwań zarządzającego.

- **ryzyko związane z udzielonymi gwarancjami**

Subfundusz nie udziela gwarancji innym podmiotom.

- **ryzyko płynności związane z brakiem możliwości uzyskania środków pieniężnych z tytułu odkupienia Jednostek Uczestnictwa**

W przypadku zawieszenia zbywania i odkupywania tytułów uczestnictwa funduszy zagranicznych oraz instytucji wspólnego inwestowania, Subfundusz nie będzie mógł uzyskać środków pieniężnych z tytułu złożonych zleceń odkupienia posiadanych tytułów uczestnictwa tych funduszy. Może to skutkować brakiem możliwości realizacji przez Subfundusz zobowiązań wobec Uczestników z tytułu złożonych zleceń odkupienia Jednostek Uczestnictwa w terminach wskazanych w Prospekcie.

b) ryzyko wystąpienia szczególnych okoliczności, na wystąpienie których Uczestnik Funduszu nie ma wpływu lub ma ograniczony wpływ:

Uczestnik Funduszu, nie ma wpływu na następujące okoliczności związane z Funduszem:

- **otwarcie likwidacji Funduszu i Subfunduszu**

Fundusz ulega rozwiązaniu, a Subfundusze ulegają likwidacji po wystąpieniu przesłanek określonych w Statucie. Uczestnik Funduszu nie ma wpływu na wystąpienie przesłanek rozwiązania Funduszu ani likwidacji Subfunduszy.

- **przejęcie zarządzania przez inne towarzystwo**

Inne towarzystwo funduszy inwestycyjnych, może, bez zgody Uczestników Funduszu, na podstawie umowy zawartej z Towarzystwem przejąć zarządzanie Funduszem. Towarzystwo przejmujące zarządzanie Funduszem, w przypadku przejęcia zarządzania wstępuje w prawa i obowiązki Towarzystwa będącego dotychczas organem Funduszu, z chwilą wejścia w życie zmian w Statucie dotyczących oznaczenia towarzystwa funduszy inwestycyjnych zarządzającego Funduszem.

- **przejęcie zarządzania przez spółkę zarządzającą**

Towarzystwo, działając na podstawie art. 4 ust. 1a Ustawy, może w drodze umowy przekazać spółce zarządzającej prowadzącej działalność na terytorium Rzeczypospolitej Polskiej zarządzanie Funduszem i prowadzenie jego spraw.

- **zmiana depozytariusza lub podmiotu obsługującego Fundusz i Subfundusz**

Depozytariusz i inne podmioty obsługujące Fundusz, wykonują swoje czynności na podstawie umów zawartych z Funduszem. Zmiana tych

umów, a także zmiana podmiotów, z którymi umowy są zawarte, nie wymaga zgody Uczestników Funduszu

- **połączenie Funduszu z innym funduszem**

Towarzystwo może podjąć decyzję o połączeniu Funduszu z innym funduszem inwestycyjnym zarządzanym przez Towarzystwo. Połączenie następuje po wydaniu zgody Komisji na połączenie. Połączenie następuje przez przeniesienie majątku funduszu przejmowanego do funduszu przejmującego oraz przydzielenie uczestnikom funduszu przejmowanego jednostek uczestnictwa funduszu przejmującego w zamian za jednostki uczestnictwa funduszu przejmowanego. Uczestnicy Funduszu informowani są o zamiarze połączenia poprzez ogłoszenia zamieszczone w dziennikach wskazanych w statutach łączących się funduszy, jednakże nie mają wpływu na podjęcie decyzji o połączeniu.

- **przekształcenie specjalistycznego funduszu inwestycyjnego otwartego w fundusz inwestycyjny otwarty**

Towarzystwo ma prawo podjąć decyzję o przekształceniu Funduszu w fundusz inwestycyjny otwarty. Przekształcenie wymaga zmiany statutu Funduszu, co następuje bez zgody Uczestników Funduszu.

- **zmiana polityki inwestycyjnej**

Towarzystwo ma prawo podjąć decyzję o zmianie Statutu w zakresie prowadzonej przez Fundusz polityki inwestycyjnej. Zmiana Statutu ogłaszana jest przez Towarzystwo na stronie internetowej wskazanej w Statucie. Zmiana Statutu, która dotyczy celu inwestycyjnego Subfunduszu lub zasad polityki inwestycyjnej Funduszu, wchodzi w życie w terminie 3 miesięcy od dnia dokonania ogłoszenia o zmianie Statutu. Uczestnicy nie mają wpływu na decyzję Towarzystwa o zmianie postanowień Statutu.

- **ryzyko niewypłacalności gwaranta**

Nie dotyczy - nie udzielono gwarancji wypłaty określonej kwoty z tytułu odkupienia jednostek uczestnictwa.

- **ryzyko nieosiągnięcia oczekiwanego zwrotu z inwestycji w Jednostki Uczestnictwa**

Noble Funds SFIO nie gwarantuje osiągnięcia celu inwestycyjnego Subfunduszu, a także określonej stopy zwrotu z dokonanej przez Uczestnika Funduszu inwestycji w Jednostki Uczestnictwa. Inwestycje na rynku kapitałowym obarczone są ryzykiem, które może powodować wahania wartości Jednostek Uczestnictwa, a tym samym czasowe obniżenie zainwestowanego kapitału. Jednocześnie dochodowość Subfunduszu jest związana także z właściwym zarządzaniem i podejmowanymi przez Towarzystwo decyzjami inwestycyjnymi. Uczestnicy Funduszu powinni wziąć pod uwagę bezpośredni wpływ decyzji inwestycyjnych na rentowność ich inwestycji.

- **ryzyko inflacji**

Realna stopa zwrotu z inwestycji zależy od wysokości stopy inflacji, która pomniejsza nominalną stopę zwrotu z zainwestowanego kapitału. Wzrost inflacji może, więc spowodować spadek realnej stopy zwrotu z posiadanych w portfelu Subfunduszu Aktywów. Może się również bezpośrednio przyczynić do spadku wartości instrumentów dłużnych.

- **ryzyko związane z regulacjami prawnymi dotyczącymi Funduszu, w szczególności w zakresie prawa podatkowego**

Zmiany obowiązującego prawa, szczególnie w zakresie podatków, ceł, działalności gospodarczej oraz udzielanych koncesji i zezwoleń mogą istotnie wpływać na ceny instrumentów finansowych, jak również mieć wpływ na kondycję finansową emitentów, co może negatywnie wpływać na wartość Aktywów Subfunduszu. Ponadto, w związku z tym, że działalność inwestycyjna jest przedmiotem regulacji prawnych, zmiana zasad opodatkowania dochodów lub zasad dostępu do poszczególnych instrumentów finansowych oraz rynków mogą mieć bezpośredni wpływ na osiągnięte przez Subfundusz stopy zwrotu.

- **ryzyko operacyjne**

Ryzyko operacyjne polega na możliwości poniesienia strat w wyniku niewłaściwych lub zawodnych procesów wewnętrznych, oszustw, błędów ludzkich, czy błędów systemowych.

W szczególności, zawodny proces lub błąd ludzki może spowodować błędne lub opóźnione zrealizowanie bądź rozliczenie transakcji. Błędne działanie systemów może przejawiać się zawieszeniem systemów komputerowych. Istnieje także ryzyko w postaci możliwości poniesienia strat w wyniku zajścia niekorzystnych zdarzeń zewnętrznych, takich jak oszustwa, błędne działania systemów po stronie podmiotów zewnętrznych, kłęski naturalne czy ataki terrorystyczne. Towarzystwo stara się ograniczać ryzyko operacyjne poprzez stosowanie odpowiednich systemów i procedur wewnętrznych. Wystąpienie zdarzeń określonych powyżej może mieć bezpośredni wpływ na Wartość Aktywów Netto Subfunduszu.

3.2.3 Określenie profilu inwestora

Subfundusz przeznaczony jest dla Inwestorów, którzy planują oszczędzanie na okres co najmniej 2 lat, oczekują stabilnych zysków porównywalnych lub wyższych niż w przypadku depozytów bankowych oraz nie akceptują ryzyka związanego z inwestowaniem w akcje i akceptują niskie ryzyko związane z inwestycjami Aktywów Subfunduszu w dłużne papiery wartościowe.

3.2.4 Określenie metod i zasad dokonywania wyceny aktywów

Subfunduszu oraz oświadczenie podmiotu uprawnionego do badania sprawozdań finansowych o zgodności metod i zasad wyceny aktywów Subfunduszu opisanych w prospekcie informacyjnym z przepisami dotyczącymi rachunkowości funduszy inwestycyjnych, a także o zgodności i kompletności tych zasad z przyjętą przez Subfundusz polityką inwestycyjną

1. Ustalanie Wartości Aktywów oraz Wartości Aktywów Netto na Jednostkę Uczestnictwa

1.1 W Dniu Wyceny oraz na dzień sporządzenia sprawozdania finansowego Fundusz dokonuje wyceny Aktywów Funduszu oraz wyceny Aktywów Subfunduszu, ustalenia wartości zobowiązań Funduszu oraz zobowiązań Funduszu związanych z funkcjonowaniem Subfunduszu, ustalenia Wartości Aktywów Netto Funduszu oraz ustalenia Wartości Aktywów Netto Subfunduszu, ustalenia Wartości Aktywów Netto Subfunduszu na Jednostkę Uczestnictwa, a także ustalenia ceny zbycia i odkupienia Jednostek Uczestnictwa Subfunduszu. Wartość Aktywów Netto Subfunduszu na Jednostkę Uczestnictwa równa się Wartości Aktywów Netto Subfunduszu podzielonej przez liczbę Jednostek Uczestnictwa ustaloną na podstawie Rejestru Uczestników w danym Subfunduszu w Dniu Wyceny. Na potrzeby określania Wartości Aktywów Netto na Jednostkę Uczestnictwa w Dniu Wyceny nie uwzględnia się zmian w kapitale wpłaconym oraz kapitale wypłaconym ujętych w Rejestrze Uczestników w danym Subfunduszu w tym Dniu Wyceny.

1.2. Wartość Aktywów Funduszu oraz wartość zobowiązań Funduszu w danym Dniu Wyceny jest ustalana według stanów aktywów w tym Dniu Wyceny oraz wartości aktywów i zobowiązań w tym Dniu Wyceny. Aktywa Funduszu wycenia się, a zobowiązania ustala się, z zastrzeżeniem punktu 3.1 podpunkt 1 i 2 oraz punktów 4.1, 4.2 i 4.3 według wiarygodnie oszacowanej wartości godziwej.

1.3. Wartość Aktywów Netto Funduszu ustala się pomniejszając Wartość Aktywów Funduszu w danym Dniu Wyceny o jego zobowiązania w tym Dniu Wyceny.

1.4. Wartość Aktywów Funduszu stanowi suma Wartości Aktywów Subfunduszu i Wartości Aktywów innych Subfunduszy. Wartość Aktywów Netto Funduszu stanowi suma Wartości Aktywów Netto Subfunduszu i Wartości Aktywów Netto innych Subfunduszy.

1.5. Księgi rachunkowe Funduszu prowadzone są w walucie polskiej. Księgi rachunkowe Funduszu prowadzone są odrębnie dla Subfunduszu.

2. Wycena składników lokat notowanych na Aktywnym Rynku

2.1. Wartość godziwą składników lokat notowanych na Aktywnym Rynku wyznacza się w oparciu o ostatnie dostępne kursy z godziny 23:00 czasu polskiego z Dnia Wyceny.

2.2 Zgodnie z postanowieniami poniższymi, wyceniane są następujące kategorie lokat Subfunduszu notowane na aktywnym rynku:

- listy zastawne,
- dłużne papiery wartościowe,
- Instrumenty Rynku Pieniężnego,
- Instrumenty Pochodne,
- tytuły uczestnictwa emitowane przez fundusze zagraniczne.

2.3. Wartość godziwą składników lokat notowanych na Aktywnym Rynku wyznacza się w następujący sposób:

1) według ostatniego dostępnego w momencie dokonywania wyceny kursu ustalonego:

- a) w przypadku składników lokat notowanych w systemie notowań ciągłych, w którym wyznaczany i ogłaszany jest kurs zamknięcia - w oparciu o kurs zamknięcia lub w oparciu o ostatni dostępny w momencie dokonywania wyceny kurs danego składnika lokat,
- b) w przypadku składników lokat notowanych w systemie notowań ciągłych bez odrębnego wyznaczania kursu zamknięcia - w oparciu o cenę średnią transakcji ważoną wolumenem obrotu z ostatniego dnia, w którym zawarto transakcję, z zastrzeżeniem, że jeżeli na Aktywnym Rynku organizowana jest sesja fixingowa, to do wyceny składnika lokat korzysta się z kursu fixingowego,
- c) w przypadku składników lokat notowanych w systemie notowań jednolitych - w oparciu o ostatni kurs ustalony w systemie kursu jednolitego,

2) jeżeli w Dniu Wyceny niedostępna jest cena transakcyjna, a na Aktywnym Rynku organizowana jest sesja fixingowa, to do wyceny składnika lokat korzysta się z kursu fixingowego,

3) jeżeli w Dniu Wyceny nie jest możliwe zastosowanie metod określonych w pkt. 1) i 2) a w szczególności, gdy na danym składniku lokat nie zawarto żadnej transakcji lub jeżeli Dzień Wyceny nie jest zwykłym dniem dokonywania transakcji na Aktywnym Rynku, to ostatni dostępny w momencie dokonywania wyceny kurs jest korygowany w sposób umożliwiający uzyskanie wiarygodnie oszacowanej wartości godziwej, zgodnie z zasadami opisanymi poniżej:

- a) jeżeli w Dniu Wyceny na Aktywnym Rynku dostępne są ceny w zgłoszonych najlepszych ofertach kupna i sprzedaży - do wyceny wylicza się średnią arytmetyczną z publikowanych ofert kupna i sprzedaży z zastrzeżeniem, że uwzględnienie wyłącznie ceny w

ofertach sprzedaży jest niedopuszczalne;

- b) jeżeli w Dniu Wyceny nie jest możliwe zastosowanie metody określonej w lit. (a), w przypadku dłużnych papierów wartościowych, w tym listów zastawnych, dopuszcza się przyjęcie za wartość godziwą wartość oszacowaną przez serwis Bloomberg (w pierwszej kolejności wykorzystana zostanie wartość publikowana jako Bloomberg Generic (BGN), w drugiej - Bloomberg Valuation Service (BVAL). W szczególnych przypadkach, jeżeli wszystkie powyższe wskazane metody wyceny nie umożliwią oszacowania wartości godziwej, zostanie ona wyznaczona w oparciu o model zdyskontowanych przepływów pieniężnych lub poprzez oszacowanie wartości godziwej zgodnie z punktem 3.2.,

- c) w przypadku innych składników lokat, jeżeli wszystkie wskazane powyżej metody wyceny nie umożliwią oszacowania wartości godziwej, Subfundusz dokona wyceny zgodnie z punktem 3.2.;

4) w przypadku, gdy składnik lokat jest przedmiotem obrotu na więcej niż jednym Aktywnym Rynku, wartością godziwą jest kurs ustalony na rynku głównym. Przy wyborze rynku głównego dla danego składnika lokat Subfundusz będzie kierował się następującymi zasadami:

- a) wyboru rynku głównego dokonuje się na koniec każdego kolejnego miesiąca kalendarzowego,
- b) kryterium wyboru rynku głównego jest wolumen obrotu na danym składniku lokat w okresie ostatniego miesiąca kalendarzowego,
- c) w przypadku, gdy papier wartościowy nowej emisji wprowadzany jest do obrotu w momencie nie pozwalającym na dokonanie porównania w okresie wskazanym w punkcie b), to wycena tego papieru wartościowego opiera się o rynek, w którym jako pierwszym ustalona została cena, zgodnie z pkt. 1) i 2).

5) do momentu ustalenia ceny papieru wartościowego nowej emisji, zgodnie z postanowieniami powyższymi, na potrzeby wyceny przyjmuje się, że jego wartość jest równa wartości nabycia, z uwzględnieniem zmian wartości spowodowanych zdarzeniami mającymi wpływ na jego wartość godziwą, z zachowaniem zasady ostrożnej wyceny.

3. Wycena składników lokat nienotowanych na Aktywnym Rynku

3.1 Wartość składników lokat Subfunduszu nienotowanych na Aktywnym Rynku wyznacza się, z zastrzeżeniem postanowień dotyczących pożyczki papierów wartościowych, w następujący sposób:

1) dłużne papiery wartościowe, listy zastawne, weksle, oraz Instrumenty Rynku Pieniężnego będące papierami wartościowymi - w skorygowanej cenie nabycia, oszacowanej przy zastosowaniu Efektywnej Stopy Procentowej, z uwzględnieniem potencjalnych odpisów z tytułu trwałej utraty wartości, jeśli ich utworzenie okaże się konieczne,

2) dłużne papiery wartościowe zawierające wbudowane instrumenty pochodne:

- a) w przypadku, gdy charakter wbudowanych instrumentów pochodnych i ryzyka z nim związane są ściśle powiązane z charakterem wycenianego papieru dłużnego i ryzykami z nim związanymi wartość tego papieru dłużnego będzie wyznaczana przy zastosowaniu odpowiedniego dla danego papieru dłużnego modelu wyceny; zastosowany model wyceny w zależności od charakterystyki wbudowanego instrumentu pochodnego lub charakterystyki sposobu naliczania oprocentowania będzie uwzględniać w swojej konstrukcji modele wyceny poszczególnych wbudowanych instrumentów pochodnych, zgodnie z pkt. 3) poniżej. Wbudowany instrument pochodny nie będzie wykazywany w księgach rachunkowych odrębnie,

- b) w przypadku, gdy charakter wbudowanych instrumentów pochodnych i ryzyka z nim związane nie są ściśle powiązane z charakterem wycenianego papieru dłużnego i ryzykami z nim związanymi wbudowany instrument pochodny wyceniany jest w oparciu o modele wyceny właściwe dla poszczególnych instrumentów pochodnych zgodnie z pkt. 3) poniżej i wykazywany w księgach rachunkowych odrębnie,

3) instrumenty pochodne - w oparciu o modele wyceny powszechnie stosowane dla danego typu lokaty:

- a) w przypadku kontraktów terminowych: model zdyskontowanych przepływów pieniężnych,

- b) w przypadku opcji:

- europejskich: model Blacka-Scholesa,
- egzotycznych: model skończonych różnic, model Monte Carlo lub drzewa dwumianowego, przy czym dopuszczalne jest również stosowanie wzorów analitycznych będących modyfikacją modelu Blacka-Scholesa bądź innych technik wyceny uwzględniających charakterystykę wycenianej opcji egzotycznej,

- c) w przypadku terminowych transakcji wymiany walut, stóp

procentowych: model zdyskontowanych przepływów pieniężnych.

4) jednostki uczestnictwa innych funduszy inwestycyjnych otwartych oraz tytuły uczestnictwa innych funduszy zagranicznych i instytucji wspólnego inwestowania - w oparciu o ostatnio ogłoszoną przez fundusz inwestycyjny otwarty lub fundusz zagraniczny wartość aktywów netto na jednostkę uczestnictwa lub tytuł uczestnictwa, z uwzględnieniem zdarzeń mających wpływ na wartość godziwą, jakie miały miejsce po dniu ogłoszenia wartości aktywów netto na tytuł uczestnictwa,

5) instrumenty rynku pieniężnego niebędące papierami wartościowymi oraz inne instrumenty finansowe - w wartości godziwej, ustalonej za pomocą analizy zdyskontowanych przepływów pieniężnych lub odpowiedniego dla danego instrumentu modelu, do którego dane będą pochodzić z Aktywnego Rynku,

6) depozyty - w wartości godziwej wynikającej z sumy wartości nominalnej oraz naliczonych odsetek; przy czym kwotę naliczonych odsetek ustala się przy zastosowaniu Efektywnej Stopy Procentowej.

3.2. Za wiarygodnie oszacowaną wartość godziwą uznaje się wartość wyznaczoną poprzez:

- 1) oszacowanie wartości składnika lokat przez wyspecjalizowaną, niezależną jednostkę świadcząca tego rodzaju usługi, o ile możliwe jest rzetelne oszacowanie przez tę jednostkę przepływów pieniężnych związanych z tym składnikiem lokat;
- 2) zastosowanie właściwego modelu wyceny składnika lokat, o ile wprowadzone do tego modelu dane wejściowe pochodzą z Aktywnego Rynku;
- 3) oszacowanie wartości składnika lokat za pomocą powszechnie uznanych metod estymacji;
- 4) oszacowanie wartości składnika lokat, dla którego nie istnieje Aktywny Rynek, na podstawie publicznie ogłoszonej na Aktywnym Rynku ceny nieróżniącego się istotnie składnika, w szczególności o podobnej konstrukcji prawnej i celu ekonomicznym.

3.3. Za powszechnie uznane metody estymacji przyjmuje się między innymi:

- 1) metody rynkowe, w szczególności metodę porównywalnych spółek giełdowych oraz wskaźnikową wartość rynkową spółek emitentów o podobnym profilu i zakresie działania,
- 2) metody dochodowe, w szczególności metodę zdyskontowanych przepływów pieniężnych,
- 3) metody księgowo, w szczególności metodę skorygowanej wartości aktywów netto,
- 4) ostatnio dostępne ceny transakcyjne dotyczące danego składnika lokat, w szczególności cenę nabycia.

3.4. Modele wyceny, o których mowa powyżej, będą stosowane w sposób ciągły. Każda zmiana modelu wyceny będzie publikowana w sprawozdaniu finansowym Subfunduszu przez dwa kolejne okresy sprawozdawcze.

3.5. Modele i metody wyceny składników lokat, o których mowa powyżej, podlegają uzgodnieniu z Depozytariuszem.

3.6. W przypadku przeszacowania składnika lokat Subfunduszu dotychczas wycenianego w wartości godziwej, do wysokości skorygowanej ceny nabycia - wartość godziwa wynikająca z ksiąg rachunkowych Funduszu stanowi, na dzień przeszacowania, nowo ustaloną skorygowaną cenę nabycia.

4. Szczególne zasady wyceny

4.1. Zobowiązania z tytułu otrzymanej pożyczki papierów wartościowych, wycenia się według zasad przyjętych dla tych papierów wartościowych. Przedmiotem pożyczki papierów wartościowych mogą być wszystkie papiery wartościowe, których nabycie jest dopuszczalne przez Subfundusze.

4.2. Papiery wartościowe nabyte przy zobowiązaniu się drugiej strony do odkupu, wycenia się, począwszy od dnia zawarcia umowy kupna, metodą skorygowanej ceny nabycia oszacowanej przy zastosowaniu Efektywnej Stopy Procentowej.

4.3. Zobowiązania z tytułu zbycia papierów wartościowych, przy zobowiązaniu się Subfunduszu do odkupu, wycenia się, począwszy od dnia zawarcia umowy sprzedaży, metodą różnicy pomiędzy ceną odkupu, a ceną sprzedaży, przy zastosowaniu Efektywnej Stopy Procentowej.

4.4. (skreślono).

4.5. Aktywa oraz zobowiązania Subfunduszu denominowane w walutach obcych wycenia się lub ustala w walucie, w której są notowane na Aktywnym Rynku, a w przypadku gdy nie są notowane na Aktywnym Rynku - w walucie, w której są denominowane.

4.6. Aktywa oraz zobowiązania Subfunduszu, o których mowa powyżej, wykazuje się w złotych, po przeliczeniu według ostatniego dostępnego średniego kursu wycelowanego dla danej waluty przez Narodowy Bank Polski.

4.7. Wartość Aktywów Subfunduszu notowanych lub denominowanych w walutach, dla których Narodowy Bank Polski nie wylicza kursu, określa się w relacji do ostatniego dostępnego średniego kursu wycelowanego dla do waluty USD, a jeżeli nie jest to możliwe do waluty Euro.

5. Oświadczenie podmiotu uprawnionego do badania sprawozdania finansowego

EY
Building a better
working world

Ernst & Young Audit Polska
ul. Chałubińskiego 10, 00-915 Warszawa
KRS: 0000015700, NIP: 525-230-72-10, REGON: 141748171

+48 (0) 22 587 10 00
+48 (0) 22 587 10 01
www.ey.com/pl

OŚWIADCZENIE FIRMY AUDYTORSKIEJ O ZGODNOŚCI METOD I ZASAD WYCENY AKTYWÓW SUBFUNDUSZY OPISANYCH W STATUCIE FUNDUSZU Z PRZEPIĄMI DOTYCZĄCYMI RACHUNKOWOŚCI FUNDUSZY INWESTYCYJNYCH. A TAKŻE O KOMPLETNOŚCI I ZGODNOŚCI TYCH ZASAD Z PRZYJĘTYMI PRZEZ SUBFUNDUSZE POLITYKAMI INWESTYCYJNYMI

Dla Zarządu Noble Funds Towarzystwa Funduszy Inwestycyjnych S.A.

Na zlecenie Zarządu Noble Funds Towarzystwa Funduszy Inwestycyjnych S.A. (dalej: "Towarzystwo") wykonaliśmy usługę atestacyjną w celu potwierdzenia zgodności metod i zasad wyceny aktywów następujących subfunduszy:

- Noble Fund Africa and Frontier
- Noble Fund Strategic Obligacji (do dnia 21.11.2019 roku działający pod nazwą Noble Fund Black Sea)

(dalej: "Subfundusze"), wywołanych w ramach Noble Funds Specjalistyczny Fundusz Inwestycyjny Otwarty (dalej: "Fundusz") z przepisami określonymi w Statucie Funduszu z dnia 29 września 1994 roku o rachunkowości (dalej: "Ustawa o rachunkowości"), ustale z dnia 27 maja 2004 roku o Funduszach Inwestycyjnych i zarządzaniu alternatywnymi funduszami inwestycyjnymi (dalej: "Ustawa o Funduszach Inwestycyjnych") oraz Rozporządzeniu Ministra Finansów z dnia 24 grudnia 2007 roku w sprawie szczególnych zasad rachunkowości funduszy inwestycyjnych (dalej: "Rozporządzenie").

Metody i zasady wyceny aktywów przyjęte przez Subfundusze zostały opisane w Rozdziale III Prospektu Informacyjnego Funduszu z dnia 19 czerwca 2020 roku („Prospekt Informacyjny”), odpowiednio:

- w paragrafie 3.1.4 dla Noble Fund Africa and Frontier,
- w paragrafie 3.2.4 dla Noble Fund Strategic Obligacji.

Polityka inwestycyjna Funduszu jest opisana w Części I, Rozdziale V, art. 8 Statutu Funduszu zamieszczonego w Prospekcie Informacyjnym, a polityki inwestycyjne poszczególnych Subfunduszy są opisane w Części II odpowiednio:

- w Rozdziale I, art. 9 i art. 10 Statutu Funduszu dla Noble Fund Africa and Frontier,
- w Rozdziale II, art. 3, art. 3a i art. 4 Statutu Funduszu dla Noble Fund Strategic Obligacji.

Podstawę przedmiotu zapytania oraz mające zastosowanie kryteria

Przeprowadzona usługa atestacyjna o racjonalnej powadze została przeprowadzona w odniesieniu do Prospektu Informacyjnego w celu wyrażenia wniosku czy metody i zasady wyceny aktywów Subfunduszy opisane w Prospekcie Informacyjnym są, we wszystkich istotnych aspektach, zgodne z przepisami ustawy o rachunkowości, ustawy o Funduszach Inwestycyjnych, Rozporządzeniem oraz kompletne i zgodne z politykami inwestycyjnymi przyjętymi przez Subfundusze.

Ernst & Young Audit Polska s.p.a. z siedzibą w Warszawie 00-915, ul. Chałubińskiego 10, NIP: 525-230-72-10, REGON: 141748171, KRS: 0000015700

EY
Building a better
working world

Opowiedzialność Zarządu Towarzystwa

Za wybór i przyjęcie odpowiednich metod i zasad wyceny aktywów Subfunduszy, ich zgodność z przepisami ustawy o rachunkowości, ustawy o Funduszach Inwestycyjnych i Rozporządzeniem oraz kompletność i zgodność metod i zasad wyceny aktywów z politykami inwestycyjnymi Subfunduszy odpowiada Zarząd Towarzystwa.

Prospectus Zarząd Towarzystwa jest odpowiedzialny za zapewnienie, iż dokumentacja przekazana biegłemu rewidentowi jest wiarogodna i kompletna. Zarząd Towarzystwa jest również odpowiedzialny za zapewnienie dołania systemu kontroli wewnętrznej w zakresie pozwalającym na uczciwe i szczerze, iż dokumentacja za jest wiarogoda i kompletna, wywołanych oszacowaniem lub błędem.

Opowiedzialność biegłego rewidenta

Naszym zadaniem było przeprowadzenie usługi atestacyjnej o racjonalnej powadze w odniesieniu do metod i zasad wyceny aktywów Subfunduszy opisanych w Prospekcie Informacyjnym wyrażenie, na podstawie przeprowadzonych procedur, wniosku o dołanie racjonalnej powadze na temat zgodności tych metod i zasad wyceny aktywów Subfunduszy z przepisami ustawy o rachunkowości, ustawy o Funduszach Inwestycyjnych i Rozporządzeniem oraz ich kompletność i zgodność z politykami inwestycyjnymi przyjętymi przez Subfundusze.

Przeprowadziliśmy naszą usługę atestacyjną zgodnie z krajowym Standardem Usług Atestacyjnych nr 102 (dalej: "Standard") i Prospektem 3000. C2 w ramach Międzynarodowego Standardu Usług Atestacyjnych (ISQA) 3000 znanego jako Usługa Atestacyjna Inne niż badania lub przeglądy historycznych informacji finansowych przyjętych Ustawą nr 34362a/2018 Krajowej Rady Biegłych Rewidentów z dnia 6 kwietnia 2018 roku („Standard”), Standard ten nakłada na nas obowiązki postępowania zgodnie z wymogami etyki oraz zaplanowania i przeprowadzenia procedur w taki sposób, aby móc wyrazić wniosek o dołanie racjonalnej powadze czy metody i zasady wyceny aktywów Subfunduszy są, we wszystkich istotnych aspektach, zgodne z przepisami ustawy o rachunkowości, ustawy o Funduszach Inwestycyjnych i Rozporządzeniem oraz kompletne i zgodne z politykami inwestycyjnymi przyjętymi przez Subfundusze.

Stosujemy Międzynarodowy Standard Kontroli Jakości i (ISQM 1), zgodnie z którym prowadzimy efektywny system kontroli jakości, obejmujący udokumentowane zasady i procedury dotyczące zgodności z wymogami etyki zawodowej, standardów zawodowych oraz stosowanych wymogami prawa i wymogami regulacyjnymi.

Spełniamy wymogi niezależności oraz inne wymogi etyki zawodowej określone w Kodeksie Etyki Zawodowych Biegłych Rewidentów przez Radę Międzynarodowych Standardów Etycznych dla Księgowych (IESBA - International Ethics Standards Board for Accountants) i wprowadzając jako zasady etyki zawodowej biegłych rewidentów przez Krajową Radę Biegłych Rewidentów (KRBR), w którym określono kluczowe zasady uczciwości, obiektywizmu, kompetencji zawodowych, niezależnej staranności oraz poufności i profesjonalnego postępowania.

Nasze procedury obejmowały między innymi przeanalizowanie opisanych w Prospekcie Informacyjnym Funduszu metod i zasad wyceny aktywów Subfunduszy i porównanie ich z przepisami dotyczącymi rachunkowości funduszy inwestycyjnych w szczególności wymogami ustawy

EY
Building a better
working world

o rachunkowości, ustawy o Funduszach Inwestycyjnych oraz wymogami Rozporządzenia, a także zapobiec się z politykami inwestycyjnymi przyjętymi przez Subfundusze i analizie, czy metody i zasady wyceny aktywów są zgodne z tymi politykami oraz uwzględnić wszystkie inwestycje przewidziane w Statucie Funduszu. Nasze procedury nie obejmowały analizie, czy opisane w Prospekcie Informacyjnym Funduszu metody i zasady były stosowane do wyceny aktywów Subfunduszy ani też, czy polityki inwestycyjne były przestrzegane przez Subfundusze.

Wyznamy przekonanie, że wyrażone przez nas w roku wykonania usługi atestacyjnej dowody stanowiły wystarczającą odpowiedź podstawą do wyrażenia przez nas wniosku.

Wniosek biegłego rewidenta

Naszym zdaniem metody i zasady wyceny aktywów Subfunduszy opisane w Prospekcie Informacyjnym są, we wszystkich istotnych aspektach, zgodne z przepisami ustawy o rachunkowości, ustawy o Funduszach Inwestycyjnych i Rozporządzeniem oraz kompletne i zgodne z politykami inwestycyjnymi przyjętymi przez Subfundusze.

Ograniczenia stosowania

Niniejsze oświadczenie zostało przygotowane na potrzeby Zarządu Towarzystwa wyłącznie w celu ogłoszenia do Prospektu Informacyjnego Funduszu oraz dla użytkowników Prospektu Informacyjnego Funduszu.

Warszawa, dnia 19 czerwca 2020 roku

Podpis jest prawidłowy
Dokument podpisany w imieniu i na rzecz Szwecja
Data: 2020.06.19 20:05:25 EST

Anna Siroka
Biegły Rewident
nr w rejestrze: 6626

Głoszący w imieniu:
Ernst & Young Audit Polska
spółka z ograniczoną odpowiedzialnością sp. k.
Rondo ONZ 1, 00-124 Warszawa
nr na liście firm audytorskich: 130

3.2.5 Informacje o wysokości opłat i prowizji związanych z uczestnictwem w Subfunduszu, sposobie ich naliczania i pobierania oraz kosztach obciążających Subfundusz**3.2.5.1 Koszty Subfunduszu**

Rodzaje, maksymalna wysokość, sposób kalkulacji i naliczania kosztów obciążających Subfundusz, w tym wynagrodzenie Towarzystwa oraz terminy, w których najwcześniej może nastąpić pokrycie poszczególnych rodzajów kosztów określone są w treści art. 6 Rozdziału II Części II Statutu.

3.2.5.2 Wskazanie wartości Współczynnika Kosztów Całkowitych (WKC)

Nie dotyczy w związku z faktem, iż Subfundusz został utworzony w dniu 18 lutego 2020 r.

3.2.5.3. Opłaty Manipulacyjne z tytułu zbycia i odkupienia Jednostek Uczestnictwa oraz inne opłaty uiszczane bezpośrednio przez Uczestnika

Maksymalna Opłata Manipulacyjna za zbywanie Jednostek Uczestnictwa

1) 4 % wpłaty dokonanej przez nabywcę - dla Jednostek Uczestnictwa kategorii A,

2) 2 % wpłaty dokonanej przez nabywcę - dla Jednostek Uczestnictwa kategorii B,

Maksymalna Opłata Manipulacyjna za odkupywanie Jednostek Uczestnictwa

3) 2 % kwoty należnej Uczestnikowi z tytułu odkupienia tych Jednostek Uczestnictwa przed opodatkowaniem - dla Jednostek Uczestnictwa kategorii B,

4) 4 % kwoty należnej Uczestnikowi z tytułu odkupienia tych Jednostek Uczestnictwa przed opodatkowaniem - dla Jednostek Uczestnictwa kategorii C,

Opłata Manipulacyjna za konwersję lub zamianę Jednostek Uczestnictwa

Nabycie Jednostek Uczestnictwa w Subfunduszu lub funduszu docelowym w ramach zamiany lub konwersji, podlega Opłacie Manipulacyjnej. Opłata Manipulacyjna za zamianę lub konwersję pobierana jest w Subfunduszu lub funduszu docelowym zgodnie z zasadami i w wysokości wskazanej w Tabeli Opłat udostępnianej zgodnie ze Statutem i Prospektem informacyjnym, na stronie internetowej Towarzystwa z tym zastrzeżeniem, że maksymalna wysokość tej opłaty nie może być większa niż 5% wpłaty dokonanej w ramach nabycia Jednostek Uczestnictwa w Subfunduszu lub funduszu docelowym.

Skala i wysokość stawek Opłat Manipulacyjnych dla każdego rodzaju operacji na Jednostkach Uczestnictwa ustalana jest przez Towarzystwo w Tabeli Opłat zamieszczonej na stronie internetowej Towarzystwa. Opłaty Manipulacyjne mogą być określone indywidualnie dla danego Dystrybutora lub Funduszu zbywającego Jednostki Uczestnictwa bezpośrednio.

Towarzystwo, może obniżyć wysokość stawki Opłat Manipulacyjnych lub zwolnić nabywcę Jednostek Uczestnictwa, wszystkich nabywców, bądź określoną grupę nabywców, z obowiązku ich ponoszenia w sytuacjach określonych poniżej.

Zwolnienie z Opłaty Manipulacyjnej lub obniżenie jej stawki może nastąpić w następujących wypadkach:

1) w okresie kampanii promocyjnej Towarzystwa lub Funduszu lub Subfunduszu,

2) w przypadku nabycia, w tym także w ramach transakcji konwersji lub zamiany, przez jednego nabywcę jednorazowo jednostek uczestnictwa funduszy inwestycyjnych zarządzanych przez Towarzystwo za kwotę przekraczającą 100 000 zł lub złożenia pisemnej deklaracji łącznego nabycia jednostek za taką kwotę w określonym przez Uczestnika w deklaracji czasie; deklaracja jest wiążąca dla Uczestnika. Przez łączne nabycie jednostek uczestnictwa, w tym także w ramach transakcji konwersji lub zamiany rozumie się kolejne następujące po sobie nabycia, w tym także nabycia w ramach konwersji lub zamiany jednostek uczestnictwa funduszy inwestycyjnych zarządzanych przez Towarzystwo w terminie wskazanym w deklaracji złożonej przez Uczestnika i zaakceptowanej przez Towarzystwo. W przypadku złożenia takiej deklaracji przez Uczestnika Towarzystwo bezpośrednio lub za pośrednictwem Dystrybutora niezwłocznie informuje o akceptacji deklaracji i przyznanej zniżce albo zwolnieniu z opłat lub o braku akceptacji deklaracji.

3) w ramach uczestnictwa w Programach,

4) w stosunku do akcjonariuszy Towarzystwa oraz podmiotów zależnych od akcjonariuszy i w stosunku do nich dominujących, pracowników Towarzystwa, pracowników Agenta Transferowego, pracowników Depozytariusza, pracowników akcjonariuszy Towarzystwa oraz pracowników Dystrybutorów i podmiotów współpracujących z Towarzystwem lub Dystrybutorem na podstawie zawartych z nimi umów o świadczenie usług,

5) dokonywania przez Uczestnika reinwestycji,

6) na uzasadniony wniosek Dystrybutora,

7) w ramach uznania Reklamacji Uczestnika,

8) w stosunku do Towarzystwa dokonującego zapisów, o których mowa w art. 6 oraz w art. 7 części I Statutu Funduszu.

Szczegółowe informacje o stawkach Opłat Manipulacyjnych obowiązujących u poszczególnych dystrybutorów wskazane zostały w Tabeli Opłat zamieszczonej na stronie internetowej Towarzystwa.

Opłaty Manipulacyjne, zgodnie z art. 86 ust. 3 Ustawy, należne są Dystrybutorowi.

3.2.5.4 Wskazanie opłaty zmiennej, będącej częścią wynagrodzenia Towarzystwa za zarządzanie, której wysokość jest uzależniona od wyników Subfunduszu, prezentowanej w ujęciu procentowym w stosunku do średniej Wartości Aktywów Netto Subfunduszu

Nie ma zastosowania

3.2.5.5 Wskazanie maksymalnej wysokości wynagrodzenia Towarzystwa za zarządzanie Subfunduszem oraz maksymalnego poziomu wynagrodzenia za zarządzanie funduszem inwestycyjnym otwartym, funduszem zagranicznym lub instytucją zbiorowego inwestowania zarządzanych przez Towarzystwo lub podmiot z grupy kapitałowej towarzystwa, jeżeli Fundusz lokuje powyżej 50% swoich aktywów w jednostki uczestnictwa, certyfikaty inwestycyjne lub tytuły uczestnictwa tych funduszy lub instytucji zbiorowego inwestowania

Towarzystwo z tytułu zarządzania Subfunduszem pobiera Wynagrodzenie Towarzystwa równe kwocie naliczonej od Wartości Aktywów Netto Subfunduszu, nie większej niż kwota stanowiąca w skali roku równoważność 3,0 % Wartości Aktywów Netto Subfunduszu. Wynagrodzenie Towarzystwa naliczane jest dla Subfunduszu, w każdym Dniu Wyceny i za każdy dzień roku (liczonego jako 365 dni lub 366 dni w roku przestępnym) od Wartości Aktywów Netto Subfunduszu ustalonej dla Subfunduszu w poprzednim Dniu Wyceny, z zastrzeżeniem, że w pierwszym Dniu Wyceny naliczane jest od wartości przydziału jednostek uczestnictwa dokonanego zgodnie z art. 6 ust. 11 części I Statutu. Wynagrodzenie Towarzystwa wypłacane jest w terminie 7 dni od zakończenia danego miesiąca w wysokości zagregowanej rezerwy utworzonej na ostatni dzień danego miesiąca.

Ponad wynagrodzenie określone powyżej Towarzystwo jest uprawnione do pobierania wynagrodzenia stanowiącego równoważność świadczeń, jakie Subfundusz będzie otrzymywał jako znaczący klient JB Black Sea Fund. Wynagrodzenie to wypłacane jest Towarzystwu w terminie 7 dni od dnia wypłaty świadczenia na rzecz Subfunduszu.

3.2.5.6 Wskazanie istniejących umów lub porozumień na podstawie, których koszty działalności Subfunduszu bezpośrednio lub pośrednio są rozdzielane między Subfundusz a Towarzystwo lub inny podmiot

Nie ma zastosowania.

3.2.5.7 Wskazanie usług dodatkowych oraz wskazanie wpływu tych świadczeń na wysokość prowizji pobieranych przez podmiot prowadzący działalność maklerską oraz na wysokość wynagrodzenia Towarzystwa za zarządzanie Subfunduszem

Następujące usługi dodatkowe realizowane są na rzecz Subfunduszu przez podmioty prowadzące działalność maklerską w ramach wykonywania przez nie umów pośrednictwa w obrocie papierami wartościowymi, instrumentami rynku pieniężnego lub instrumentami pochodnymi:

1) przekazywanie przygotowanych przez te podmioty analiz lub rekomendacji,

2) oferowanie dostępu do elektronicznych systemów transakcyjnych lub elektronicznych systemów potwierdzeń zawarcia transakcji.

Towarzystwo, ani Subfundusz nie ponosi w związku ze świadczeniem takich usług przez podmioty prowadzące działalność maklerską jakichkolwiek dodatkowych kosztów na rzecz tych podmiotów. Jedynym kosztem ponoszonym przez Subfundusz lub Towarzystwo są prowizje za pośredniczenie tych podmiotów w obrocie papierami wartościowymi, instrumentami rynku pieniężnego lub instrumentami pochodnymi, na których ustalenie nie wpływa fakt wykonywania przez podmioty prowadzące działalność maklerską świadczeń dodatkowych. Świadczenia dodatkowe nie wpływają także na wysokość wynagrodzenia Towarzystwa za zarządzanie Subfunduszem.

3.2.6 Podstawowe dane finansowe Subfunduszu w ujęciu historycznym**3.2.6.1 Wartość Aktywów Netto Subfunduszu na koniec ostatniego roku obrotowego**

Nie dotyczy w związku z faktem, iż Subfundusz został utworzony w dniu 18 lutego 2020 r.

3.2.6.2 Wartość średniej stopy zwrotu z inwestycji w Jednostki Uczestnictwa za ostatnie 2, 3, 5 i 10 lat

Nie dotyczy w związku z faktem, iż Subfundusz został utworzony w dniu 18 lutego 2020 r.

3.2.6.3 Określenie wzorca służącego do oceny efektywności inwestycji w Jednostki Uczestnictwa odzwierciedlającego zachowanie zmiennych rynkowych najlepiej oddających cel i politykę inwestycyjną Subfunduszu

Na chwilę obecną Towarzystwo nie stosuje wzorca służącego do

oceny efektywności inwestycji w Jednostki Uczestnictwa.

3.2.6.4 Informacja o średnich stopach zwrotu oraz rocznych stopach zwrotu z przyjętego przez Subfundusz wzorca, odpowiednio dla okresów, o których mowa w pkt 3.2.6.2

Nie dotyczy w związku z faktem, iż Subfundusz został utworzony w dniu 18 lutego 2020 r.

3.2.6.5 Informacja, że indywidualna stopa zwrotu uczestnika z inwestycji jest uzależniona od wartości Jednostki Uczestnictwa w momencie jej zbycia i odkupienia przez Fundusz oraz wysokości pobranych przez Fundusz opłat manipulacyjnych oraz że wyniki historyczne nie gwarantują uzyskania podobnych w przyszłości

Towarzystwo zastrzega niniejszym, że indywidualna stopa zwrotu uczestnika z inwestycji jest uzależniona od wartości Jednostki Uczestnictwa w momencie jej zbycia i odkupienia przez Fundusz oraz wysokości pobranych przez Fundusz opłat manipulacyjnych oraz że wyniki historyczne nie gwarantują uzyskania podobnych w przyszłości.

ROZDZIAŁ IV

Dane o Depozytariuszu

1. Firma (nazwa), siedziba i adres Depozytariusza wraz z numerami telekomunikacyjnymi

mBank Spółka Akcyjna

Siedziba: Warszawa

Adres: ul. Senatorska 18, 00-950 Warszawa

Telefon: (+48 22) 829 00 00

fax: (+48 22) 829 00 33

2. Zakres obowiązków Depozytariusza

Wobec Funduszu

Do obowiązków Depozytariusza należy przyjmowanie i bezpieczne przechowywanie Aktywów Funduszu z zachowaniem przepisów prawa, a w szczególności Ustawy oraz Rozporządzenia 231/2013.

Depozytariusz w zakresie wynikającym z umowy o wykonywanie funkcji depozytariusza Funduszu zobowiązany jest do:

- 1) przechowywania Aktywów Funduszu,
- 2) prowadzenia rejestru wszystkich Aktywów Funduszu,
- 3) zapewnienia, aby środki pieniężne Funduszu były przechowywane na rachunkach pieniężnych i rachunkach bankowych prowadzonych przez podmioty uprawnione do prowadzenia takich rachunków zgodnie z przepisami prawa polskiego lub spełniające w tym zakresie wymagania określone w prawie wspólnotowym lub równoważne tym wymaganiom,
- 4) zapewnienia monitorowania przepływu środków pieniężnych Funduszu,
- 5) zapewnienia, aby zbywanie i odkupywanie Jednostek Uczestnictwa odbywało się zgodnie z przepisami prawa i Statutem,
- 6) zapewnienia, aby rozliczanie umów dotyczących Aktywów Subfunduszu następowało bez nieuzasadnionego opóźnienia oraz kontrolowanie terminowości rozliczania umów z Uczestnikami Funduszu,
- 7) zapewnienia, aby wartość netto Aktywów Funduszu oraz odpowiednio wartość Aktywów netto Subfunduszu oraz wartość Aktywów netto danego Subfunduszu przypadających na Jednostkę Uczestnictwa każdej kategorii tego Subfunduszu była obliczana zgodnie z przepisami prawa i Statutem,
- 8) zapewnienia, aby dochody Funduszu były wykorzystywane w sposób zgodny z przepisami prawa i ze Statutem,
- 9) wykonywania poleceń Funduszu i instrukcji rozliczeniowych, pod warunkiem, że nie są one sprzeczne z przepisami prawa lub Statutem,
- 10) reprezentowania Funduszu w przypadku cofnięcia lub wygaśnięcia zezwolenia na działalność Towarzystwa,
- 11) weryfikowania zgodności działania Funduszu z przepisami prawa regulującymi działalność Funduszu lub ze Statutem w zakresie innym niż wynikający z pkt. 6 -10 oraz z uwzględnieniem interesu Uczestników.

Depozytariusz zapewnia stałą kontrolę czynności wykonywanych przez Fundusz na rzecz jego Uczestników.

Depozytariusz zobowiązany jest do niezwłocznego powiadomiania Komisji, że Fundusz działa z naruszeniem prawa lub nienależyście uwzględnia interes Uczestników.

Ponadto Depozytariusz zobowiązany jest do przeprowadzenia likwidacji Funduszu, w przypadku wystąpienia przesłanek rozwiązania Funduszu, o których mowa w art. 246 ust. 1 Ustawy, chyba że Komisja wyznaczy innego likwidatora.

Wobec Uczestników Funduszu w zakresie reprezentowania ich interesów wobec Towarzystwa w tym zasady wytaczania przez Depozytariusza na rzecz Uczestników Funduszu powództwa, o którym mowa w art. 72a Ustawy

Zgodnie z Ustawą, Depozytariusz zobowiązany jest do działania w interesie Uczestników Funduszu niezależnie od Towarzystwa, w tym Depozytariusz obowiązany jest niezwłocznie zawiadamiać KNF, że Fundusz działa z naruszeniem prawa lub nienależyście uwzględnia

interes Uczestników Funduszu.

Depozytariusz występuje w imieniu Uczestników z powództwem przeciwko Towarzystwu z tytułu szkody spowodowanej niewykonaniem lub nienależytem wykonaniem obowiązków w zakresie zarządzania Funduszem i jego reprezentacji, a w przypadku, gdy Funduszem zarządza i prowadzi jego sprawy spółka zarządzająca - przeciwko tej spółce z tytułu szkody spowodowanej niewykonaniem lub nienależytem wykonaniem obowiązków w zakresie zarządzania Funduszem i prowadzenia jego spraw należącym do kompetencji spółki zarządzającej. Depozytariusz wytacza powództwo na wniosek Uczestnika lub Uczestników Funduszu. W przypadku gdy z wnioskiem o wytoczenie powództwa wystąpiło kilku Uczestników a szkoda każdego z Uczestników spowodowana jest niewykonaniem lub nienależytem wykonaniem tych samych obowiązków Towarzystwa i w ocenie Depozytariusza zasadne jest wytoczenie powództwa także w imieniu innych Uczestników Funduszu, Depozytariusz ogłasza zgodnie z określonym w statucie Funduszu sposobem podawania informacji do publicznej wiadomości oraz na swojej stronie internetowej o zamiarze wytoczenia powództwa, oraz o możliwości zgłaszania przez Uczestników Depozytariuszowi wniosków o wytoczenie takiego powództwa w terminie 2 miesięcy od dnia ogłoszenia. W przypadku gdy Depozytariusz stwierdzi brak podstaw do wytoczenia powództwa, jest obowiązany zawiadomić o tym Uczestnika, nie później niż w terminie trzech tygodni od dnia złożenia wniosku przez Uczestnika. Depozytariusz może udzielić pełnomocnictwa procesowego adwokatowi lub radcy prawnemu. Koszty procesu ponosi Uczestnik Funduszu, z wyjątkiem kosztów zastępstwa procesowego Uczestnika, które w przypadku przegrania procesu ponosi Depozytariusz.

3. Zasady i zakres zawierania z Depozytariuszem umów, których przedmiotem są lokaty, o których mowa w art. 107 ust. 2 pkt 1 ustawy, oraz umów, o których mowa w art. 107 ust. 2 pkt 3 ustawy

Fundusz może zawierać z Depozytariuszem umowy odnoszące się do każdego z Subfunduszy, których przedmiotem są papiery wartościowe i prawa majątkowe, jeżeli zawarcie umowy jest w interesie Uczestników, a zawarcie umowy nie spowoduje wystąpienia konfliktu interesów.

W szczególności Fundusz może zawierać z Depozytariuszem następujące umowy:

- 1) umowy rachunków bankowych mających za przedmiot bieżące i pomocnicze rachunki rozliczeniowe oraz umowy złotówkowych i walutowych lokat terminowych o okresie zapadalności nie dłuższym niż 7 dni (w tym overnight). Umowy te zawierane są w celu sprawnego zarządzania bieżącą płynnością Subfunduszu w szczególności ze względu na pewność i szybkość zawierania, potwierdzania, rozliczania transakcji w zakresie niezbędnym do zaspokajania bieżących zobowiązań Subfunduszu.
- 2) umowy, których przedmiotem są papiery wartościowe emitowane przez Skarb Państwa i Narodowy Bank Polski,
- 3) umowy transakcji walutowych na daty: Overnight, Tomorrow Next, Spot Next oraz transakcji walutowych przekraczających datę Spot Next (forward). Umowy te będą zawierane w ramach realizacji celu inwestycyjnego oraz w zgodzie z przyjętą polityką inwestycyjną Subfunduszu, a także w zgodzie z interesem Uczestników i na warunkach rynkowych, przy uwzględnieniu ich konkurencyjności w stosunku do warunków oferowanych przez inne banki.
- 4) umowy transakcji wymiany odsetkowej FRA, IRS oraz walutowo-odsetkowej (CIRS). Umowy te będą zawierane w ramach realizacji celu inwestycyjnego oraz w zgodzie z przyjętą polityką inwestycyjną Subfunduszu, a także w zgodzie z interesem Uczestników i na warunkach rynkowych, przy uwzględnieniu oceny ich konkurencyjności w stosunku do warunków oferowanych przez inne banki..
- 5) umowy dotyczące następujących obligacji, bonów skarbowych, innych papierów dłużnych oraz Instrumentów Rynku Pieniężnego, które mogą być nabywane w ramach realizacji polityki inwestycyjnej Subfunduszu - obligacje, bony skarbowe, inne papiery dłużne oraz Instrumenty Rynku Pieniężnego rządów państw członkowskich, rządów państw europejskich innych niż państwa członkowskie należących do OECD, a także Ukrainy, Rosji, Macedonii, Serbii, Chorwacji, Bośni i Hercegowiny, Albanii, Lichtensteinu, Bułgarii, Rumunii, obligacje, bony skarbowe, inne papiery dłużne oraz Instrumenty Rynku Pieniężnego rządu lub agencji rządowych Stanów Zjednoczonych Ameryki Północnej, obligacje, inne papiery dłużne oraz Instrumenty Rynku Pieniężnego innych podmiotów, dla których agentem emisji lub podmiotem przechowującym te obligacje, inne papiery dłużne oraz Instrumenty Rynku Pieniężnego jest Depozytariusz. Umowy zawierane są w ramach realizacji celu inwestycyjnego oraz w zgodzie z przyjętą polityką inwestycyjną Subfunduszu, a także w zgodzie z interesem Uczestników i na warunkach rynkowych, przy uwzględnieniu ich konkurencyjności w stosunku do warunków oferowanych przez inne podmioty oferujące dłużne papiery wartościowe. Ponadto zawieranie tych umów z Depozytariuszem odbywa się na następujących warunkach:

- a) wartość papierów wartościowych będących przedmiotem umowy nie może stanowić więcej niż 25% wartości emisji danego papieru wartościowego, przy czym w przypadku zawarcia kilku umów dotyczących tej samej emisji, łączna

wartość papierów wartościowych nie może przekroczyć 25% wartości emisji, albo,

- b) w przypadku programów emisji papierów wartościowych danego emitenta organizowanych przez Depozytariusza łączna wartość papierów wartościowych tego emitenta nabytych w ramach programu emisji nie może przekroczyć 25% wartości wszystkich papierów wartościowych oferowanych w ramach danego programu.

6) umowy kredytu w rachunku bieżącym, przy czym:

- a) umowy zawierane będą przez Fundusz z Depozytariuszem w zgodzie z interesem Uczestników i na warunkach rynkowych;
b) korzystanie z kredytu w rachunku bieżącym nie może doprowadzić do naruszenia limitu zaciąganych kredytów.

7) umowy o limit debetowy o charakterze „Intra - Day”, przy czym umowy zawierane będą przez Fundusz z Depozytariuszem w zgodzie z interesem Uczestników i na warunkach rynkowych. W przypadku niezlikwidowania do końca dnia roboczego salda debetowego na rachunku Funduszu prowadzonym w związku z działalnością Subfunduszu, wysokość odsetek za zwłokę zostanie określona na warunkach rynkowych, przy uwzględnieniu interesu Uczestników i nie będzie większa niż wysokość odsetek ustawowych obowiązujących w dniu pokrycia debetu.

8) Fundusz może bez ograniczeń zawierać z Depozytariuszem umowy inne niż umowy, których przedmiotem są papiery wartościowe i prawa majątkowe, w szczególności Fundusz może zawrzeć z Depozytariuszem umowę o pośredniczenie w zbywaniu i odkupywaniu Jednostek Uczestnictwa. Umowy będą zawierane na zasadach rynkowych.

4. Opis konfliktów interesów, które mogą powstać w związku z wykonywaniem funkcji Depozytariusza Funduszu oraz inną działalnością Depozytariusza

Potencjalny konflikt interesów między Depozytariuszem a Funduszem może wystąpić z uwagi na okoliczność, że Depozytariusz lub wchodzące w skład grupy kapitałowej mogą świadczyć dodatkowe usługi lub oferować inne produkty Funduszu.

5. Informacje o podmiocie, o którym mowa w art. 81i Ustawy, któremu Depozytariusz powierzył wykonywanie czynności w zakresie związanym z realizacją funkcji przechowywania aktywów Funduszu

Nie dotyczy.

6. Informacje o podmiocie, o którym mowa w art. 81j Ustawy, któremu Depozytariusz powierzył wykonywanie czynności w zakresie związanym z realizacją funkcji przechowywania aktywów Funduszu

Nie dotyczy w związku z faktem, iż Depozytariusz nie powierzył podmiotom, o których mowa w art. 81j Ustawy czynności w zakresie związanym z realizacją funkcji przechowywania aktywów Funduszu.

7. Opis konfliktów interesów, które mogą powstać w wyniku powierzenia lub przekazania czynności Depozytariusza podmiotom, o których mowa w art. 81i oraz art. 81j Ustawy

Nie dotyczy w związku z faktem, iż Depozytariusz nie powierzył wykonywania czynności Depozytariusza podmiotom, o których mowa w art. 81i oraz art. 81j Ustawy.

8. Informacja, że powierzenie lub przekazanie czynności jest wymagane z uwagi na wymogi określone w prawie państwa trzeciego, okoliczności uzasadniające powierzenie lub przekazanie czynności oraz opis ryzyk wiążących się z takim powierzeniem lub przekazaniem czynności - w przypadku, o którym mowa w art. 81i ust. 3 Ustawy

Nie dotyczy.

9. Zakres i zasady odpowiedzialności Depozytariusza oraz podmiotów, o których mowa w art. 81i oraz art. 81j ustawy, za szkody spowodowane niewykonaniem lub nienależytym wykonaniem obowiązków określonych w art. 72 ust. 1 i art. 72a Ustawy oraz w umowie o wykonywanie funkcji Depozytariusza Funduszu

Zgodnie z art. 75 Ustawy, Depozytariusz odpowiada za szkody spowodowane niewykonaniem lub nienależytym wykonaniem obowiązków określonych w art. 72 ust. 1 i art. 72a Ustawy. Depozytariusz odpowiada wobec Funduszu za utratę instrumentów finansowych będących papierami wartościowymi stanowiącymi aktywa Funduszu i które zapisywane są na rachunkach papierów wartościowych prowadzonych przez Depozytariusza, a także za te aktywa Funduszu, w tym instrumenty finansowe, które nie mogą być zapisane na rachunku papierów wartościowych, a są przechowywane przez Depozytariusza. Zgodnie z Ustawą określona powyżej odpowiedzialność Depozytariusza nie może być wyłączona ani ograniczona w umowie o wykonywanie funkcji depozytariusza Funduszu. W przypadku utraty instrumentu finansowego, o którym mowa w akapicie powyżej, Depozytariusz obowiązany jest niezwłocznie zwrócić Funduszowi taki sam instrument finansowy lub takie samo aktywo albo kwotę odpowiadającą wartości utraconego instrumentu finansowego lub aktywa. Depozytariusz odpowiada wobec Funduszu za utratę przez podmiot, któremu powierzył wykonywanie czynności na podstawie umowy, o której mowa w art. 81i ust. 1 Ustawy, instrumentów finansowych stanowiących Aktywa Funduszu.

W przypadku utraty przez Depozytariusza przechowywanych przez niego Aktywów, o których mowa w art. 72b ust. 1 i 2 Ustawy, Depozytariusz może zwolnić się od odpowiedzialności, jeżeli wykaże, że utrata tych Aktywów nastąpiła w okolicznościach uzasadniających zwolnienie Depozytariusza z odpowiedzialności zgodnie z art. 19 Rozporządzenia Delegowanego Komisji (UE) 2016/438 z dnia 17 grudnia 2015 r. uzupełniającego dyrektywę Parlamentu Europejskiego i Rady 2009/65/WE w odniesieniu do obowiązków depozytariuszy. Umowa o wykonywanie funkcji depozytariusza dopuszcza możliwość zwolnienia się przez Depozytariusza od odpowiedzialności w takiej sytuacji.

ROZDZIAŁ V

Dane o podmiotach obsługujących Fundusz

1. Firma (nazwa), siedziba i adres Agenta Transferowego wraz z numerami telekomunikacyjnymi

ProService Finteco Sp. z o.o

Siedziba: Warszawa

Adres: ul. Konstruktorska 12a, 02-673 Warszawa.

Telefon: (+48 22) 58 81 900,

fax. (+48 22) 58 81 950.

2. Dane o podmiotach, które pośredniczą w zbywaniu i odkupywaniu przez Fundusz Jednostek Uczestnictwa

2.1 Noble Funds Towarzystwo Funduszy Inwestycyjnych S.A.

Nazwa, siedziba, adres, numery telekomunikacyjne

Noble Funds Towarzystwo Funduszy Inwestycyjnych S.A.

z siedzibą w Warszawie, ul. Przykopywa 33, 01-208 Warszawa,

tel. (+48 22) 427 46 46

fax. (+48 22) 276 25 85

Zakres świadczonych usług:

- Przyjmowanie zleceń określonych w Statucie,
- Przyjmowanie dokumentów i dyspozycji związanych z obsługą Subfunduszy oraz Inwestorów i Uczestników.

Wskazanie miejsca, gdzie można uzyskać informacje o punktach prowadzących zapisy lub zbywających i odkupujących Jednostki Uczestnictwa

Informacji o punktach zbywających i odkupujących Jednostki Uczestnictwa udziela Towarzystwo w siedzibie przy ul. Przykopywej 33, 01-208 Warszawa.

2.2 (skreślono)

2.3 Getin Noble Bank S.A.

Nazwa, siedziba, adres, numery telekomunikacyjne

Getin Noble Bank S.A.

z siedzibą w Warszawie, ul. Przykopywa 33, 01-208 Warszawa,

tel. (+48 22) 541 51 58

fax. (+48 22) 541 51 59

Zakres świadczonych usług:

- Informowanie Inwestorów o zasadach nabywania Jednostek, dokonywania wpłat na poczet nabycia Jednostek i zasadach uczestnictwa w Funduszu,
- Przyjmowanie w imieniu Funduszu zleceń otwarcia Subrejstru, zleceń nabycia, zleceń odkupienia oraz zamiany lub konwersji Jednostek Uczestnictwa,
- Przyjmowanie w imieniu Funduszu dyspozycji udzielenia lub odwołania pełnomocnictwa, nadania lub zmiany instrukcji płatniczej, zmiany danych,
- Przyjmowanie w imieniu Funduszu wszelkich innych dokumentów związanych z uczestnictwem w Funduszu oraz składanych przez Inwestorów lub Uczestników dyspozycji, w sposób i na zasadach opisanych w procedurach.

Wskazanie miejsca, gdzie można uzyskać informacje o punktach zbywających odkupujących jednostki uczestnictwa

Informacji o punktach zbywających i odkupujących Jednostki Uczestnictwa udziela Getin Noble Bank S.A. z siedzibą przy ul. Przykopywej 33, 01-208 Warszawa.

2.4 mBank S.A. - Oddział Bankowości Detalicznej

Nazwa, siedziba, adres, numery telekomunikacyjne

mBank S.A.

z siedzibą w Warszawie, ul. Senatorska 18, 00-082 Warszawa,

tel. (+48 22) 829 00 00

fax. (+48 22) 829 00 33

Zakres świadczonych usług:

- Informowanie Inwestorów o zasadach nabywania Jednostek, dokonywania wpłat na poczet nabycia Jednostek i zasadach uczestnictwa w Funduszu,
- Przyjmowanie w imieniu Funduszu zleceń otwarcia Subrejestr, zleceń nabycia, zleceń odkupienia oraz zamiany lub konwersji Jednostek Uczestnictwa,
- Przyjmowanie w imieniu Funduszu dyspozycji udzielenia lub odwołania pełnomocnictwa, nadania lub zmiany instrukcji płatniczej, zmiany danych,
- Przyjmowanie w imieniu Funduszu wszelkich innych dokumentów związanych z uczestnictwem w Funduszu oraz składanych przez Inwestorów lub Uczestników dyspozycji, w sposób i na zasadach opisanych w procedurach.

Wskazanie miejsca, gdzie można uzyskać informacje o punktach zbywających i odkupujących jednostki uczestnictwa

Informacji o punktach zbywających i odkupujących Jednostki Uczestnictwa udziela mBank S.A. z siedzibą przy ul. Senatorskiej 18, 00-082 Warszawa.

2.5 Open Finance S.A.

Nazwa, siedziba, adres, numery telekomunikacyjne

Open Finance S.A.

z siedzibą w Warszawie, ul. Przyokopowa 33, 01-208 Warszawa,

tel. (+48 22) 427 47 00

fax. (+48 22) 276 20 75

Zakres świadczonych usług:

- Informowanie Inwestorów o zasadach nabywania Jednostek, dokonywania wpłat na poczet nabycia Jednostek i zasadach uczestnictwa w Funduszu,
- Przyjmowanie w imieniu Funduszu zleceń otwarcia Subrejestr, zleceń nabycia, zleceń odkupienia oraz zamiany lub konwersji Jednostek Uczestnictwa,
- Przyjmowanie w imieniu Funduszu dyspozycji udzielenia lub odwołania pełnomocnictwa, nadania lub zmiany instrukcji płatniczej, zmiany danych,
- Przyjmowanie w imieniu Funduszu wszelkich innych dokumentów związanych z uczestnictwem w Funduszu oraz składanych przez Inwestorów lub Uczestników dyspozycji, w sposób i na zasadach opisanych w procedurach.

Wskazanie miejsca, gdzie można uzyskać informacje o punktach zbywających i odkupujących jednostki uczestnictwa

Informacji o punktach zbywających i odkupujących Jednostki Uczestnictwa udziela Open Finance S.A. z siedzibą przy ul. Przyokopowej 33, 01-208 Warszawa.

2.6 (skreślono)

2.7 Private Wealth Consulting Sp. z o.o.

Nazwa, siedziba, adres, numery telekomunikacyjne

Private Wealth Consulting Sp. z o.o.

z siedzibą w Polsce w Warszawie, ul. Wspólna 62, 00-684 Warszawa,

tel. (+48 22) 323 22 10

fax. (+48 22) 323 23 96

Zakres świadczonych usług:

- Informowanie Inwestorów o zasadach nabywania Jednostek, dokonywania wpłat na poczet nabycia Jednostek i zasadach uczestnictwa w Funduszu,
- Przyjmowanie w imieniu Funduszu zleceń otwarcia Subrejestr, zleceń nabycia, zleceń odkupienia oraz zamiany lub Jednostek Uczestnictwa,
- Przyjmowanie w imieniu Funduszu dyspozycji udzielenia lub odwołania pełnomocnictwa, nadania lub zmiany instrukcji płatniczej, zmiany danych,
- Przyjmowanie w imieniu Funduszu wszelkich innych dokumentów związanych z uczestnictwem w Funduszu oraz składanych przez Inwestorów lub Uczestników dyspozycji, w sposób i na zasadach opisanych w procedurach.

Wskazanie miejsca, gdzie można uzyskać informacje o punktach zbywających i odkupujących jednostki uczestnictwa

Informacji o punktach zbywających i odkupujących Jednostki Uczestnictwa udziela Private Wealth Consulting Sp. z o.o. z siedzibą przy ul. Wspólnej 62, 00-684 Warszawa.

2.8 (skreślono)

2.9 Noble Securities S.A.

Nazwa, siedziba, adres, numery telekomunikacyjne

Noble Securities S.A.

z siedzibą w Warszawie, ul. Przyokopowa 33, 01-208 Warszawa,

tel. (+48 12) 422 31 00

fax. (+48 12) 411 17 66

Zakres świadczonych usług:

- Informowanie Inwestorów o zasadach nabywania Jednostek, dokonywania wpłat na poczet nabycia Jednostek i zasadach uczestnictwa w Funduszu,
- Przyjmowanie w imieniu Funduszu zleceń otwarcia Subrejestr, zleceń nabycia, zleceń odkupienia oraz zamiany lub konwersji Jednostek Uczestnictwa,
- Przyjmowanie w imieniu Funduszu dyspozycji udzielenia lub odwołania pełnomocnictwa, nadania lub zmiany instrukcji płatniczej, zmiany danych,
- Przyjmowanie w imieniu Funduszu wszelkich innych dokumentów związanych z uczestnictwem w Funduszu oraz składanych przez Inwestorów lub Uczestników dyspozycji, w sposób i na zasadach opisanych w procedurach.

Wskazanie miejsca, gdzie można uzyskać informacje o punktach zbywających i odkupujących jednostki uczestnictwa

Informacji o punktach zbywających i odkupujących Jednostki Uczestnictwa udziela Noble Securities S. A. z siedzibą przy ul. Przyokopowej 33, 01-208 Warszawa.

2.10 (skreślono)

2.11 (skreślono)

2.12 (skreślono)

2.13 (skreślono)

2.14 (skreślono)

2.15 (skreślono)

2.16 ProService Finteco Sp. z o.o.

Nazwa, siedziba, adres, numery telekomunikacyjne

ProService Finteco sp. z o.o.

z siedzibą w Warszawie, ul. Konstruktorska 12a, 02-673 Warszawa,

tel. (+48 22) 58 81 900

fax. (+48 22) 58 81 950

Zakres świadczonych usług:

- Przyjmowanie zleceń określonych w statutach Funduszy,
- Informowanie klientów Subfunduszy o zasadach składania zleceń,
- Przyjmowanie innych oświadczeń woli w imieniu Funduszy \ Towarzystwa.

Wskazanie miejsca, gdzie można uzyskać informacje o punktach zbywających i odkupujących jednostki uczestnictwa

Informacji o punktach zbywających i odkupujących Jednostki Uczestnictwa udziela ProService Finteco Sp. z o.o w siedzibie przy ul. Konstruktorska 12a, 02-673 Warszawa .

2.17 (skreślono)

2.18 (skreślono)

2.19 (skreślono)

2.20 Dom Maklerski Banku Ochrony Środowiska S.A.

Nazwa, siedziba, adres, numery telekomunikacyjne

Dom Maklerski Banku Ochrony Środowiska S.A.

z siedzibą w Warszawie, ul. Marszałkowska 78/80, 00-517 Warszawa,

tel. 801 104 104 lub (22) 50 43 104

Zakres świadczonych usług:

- Informowanie Inwestorów o zasadach nabywania Jednostek, dokonywania wpłat na poczet nabycia Jednostek i zasadach uczestnictwa w Funduszu,
- Przyjmowanie w imieniu Funduszu zleceń otwarcia Subrejestr,

zleceń nabycia, zleceń odkupienia oraz zamiany lub konwersji Jednostek Uczestnictwa,

- Przyjmowanie w imieniu Funduszu dyspozycji udzielenia lub odwołania pełnomocnictwa, nadania lub zmiany instrukcji płatniczej, zmiany danych,
- Przyjmowanie w imieniu Funduszu wszelkich innych dokumentów związanych z uczestnictwem w Funduszu oraz składanych przez Inwestorów lub Uczestników dyspozycji, w sposób i na zasadach opisanych w procedurach.

Z tym zastrzeżeniem, że Dystrybutor nie będzie świadczył wyżej wymienionych usług dla Wspólnych Rejestrów Matżeńskich (WRM).

Wskazanie miejsca, gdzie można uzyskać informacje o punktach zbywających i odkupujących jednostki uczestnictwa

Informacji o punktach zbywających i odkupujących Jednostki Uczestnictwa udziela Dom Maklerski Bank Ochrony Środowiska S.A. z siedzibą przy ul. Marszałkowskiej 78/80, 00-517 Warszawa.

2.21 iWealth Management Sp. z o.o.

Nazwa, siedziba, adres, numery telekomunikacyjne

iWealth Management Sp. z o.o.

z siedzibą w Warszawie, Al. Armii Ludowej 26, 00-609 Warszawa, tel. +48 606 697 070

Zakres świadczonych usług:

- Informowanie Inwestorów o zasadach nabywania Jednostek, dokonywania wpłat na poczet nabycia Jednostek i zasadach uczestnictwa w Funduszu,
- Przyjmowanie w imieniu Funduszu zleceń otwarcia Subrejestru, zleceń nabycia, zleceń odkupienia oraz zamiany lub konwersji Jednostek Uczestnictwa,
- Przyjmowanie w imieniu Funduszu dyspozycji udzielenia lub odwołania pełnomocnictwa, nadania lub zmiany instrukcji płatniczej, zmiany danych,
- Przyjmowanie w imieniu Funduszu wszelkich innych dokumentów związanych z uczestnictwem w Funduszu oraz składanych przez Inwestorów lub Uczestników dyspozycji, w sposób i na zasadach opisanych w Regulaminie korzystania z usług systemu transakcyjnego NETFUND.

Wskazanie miejsca, gdzie można uzyskać informacje o punktach zbywających i odkupujących jednostki uczestnictwa

Informacji o punktach zbywających i odkupujących Jednostki Uczestnictwa udziela iWealth Management Sp. z o.o. w siedzibie w Warszawie.

2.22 (skreślono)

2.23 (skreślono)

2.24 (skreślono)

2.25 (skreślono)

2.26 (skreślono)

2.27 (skreślono)

2.28 (skreślono)

2.29 (skreślono)

2.30 (skreślono)

2.31 (skreślono)

2.32. Q Value spółka z ograniczoną odpowiedzialnością

Nazwa, siedziba, adres, numery telekomunikacyjne

Q Value spółka z ograniczoną odpowiedzialnością

z siedzibą w Warszawie, ul. Piękna 49, 00-672 Warszawa, tel. +48 22 598 77 00

Zakres świadczonych usług:

- Informowanie Inwestorów o zasadach nabywania Jednostek, dokonywania wpłat na poczet nabycia Jednostek i zasadach uczestnictwa w Funduszu,
- Przyjmowanie w imieniu Funduszu zleceń otwarcia Subrejestru, zleceń nabycia, zleceń odkupienia oraz zamiany lub konwersji Jednostek Uczestnictwa,
- Przyjmowanie w imieniu Funduszu dyspozycji udzielenia lub odwołania pełnomocnictwa, nadania lub zmiany instrukcji

płatniczej, zmiany danych,

- Przyjmowanie w imieniu Funduszu wszelkich innych dokumentów związanych z uczestnictwem w Funduszu oraz składanych przez Inwestorów lub Uczestników dyspozycji, w sposób i na zasadach opisanych w procedurach.

Wskazanie miejsca, gdzie można uzyskać informacje o punktach zbywających i odkupujących jednostki uczestnictwa

Informacji o punktach zbywających i odkupujących Jednostki Uczestnictwa udziela Q Value spółka z ograniczoną odpowiedzialnością z siedzibą w Warszawie, ul. Piękna 49, 00-672 Warszawa.

2.33. Ipopema Securities S.A.

Nazwa, siedziba, adres, numery telekomunikacyjne

Ipopema Securities S.A.

z siedzibą w Warszawie, ul. Prózna 9, 00-107 Warszawa, tel. (22) 236 92 00

Zakres świadczonych usług:

- Informowanie Inwestorów o zasadach nabywania Jednostek, dokonywania wpłat na poczet nabycia Jednostek i zasadach uczestnictwa w Funduszu,
- Przyjmowanie w imieniu Funduszu zleceń otwarcia Subrejestru, zleceń nabycia, zleceń odkupienia oraz zamiany lub konwersji Jednostek Uczestnictwa,
- Przyjmowanie w imieniu Funduszu dyspozycji udzielenia lub odwołania pełnomocnictwa, nadania lub zmiany instrukcji płatniczej, zmiany danych,
- Przyjmowanie w imieniu Funduszu wszelkich innych dokumentów związanych z uczestnictwem w Funduszu oraz składanych przez Inwestorów lub Uczestników dyspozycji, w sposób i na zasadach opisanych w procedurach.

Wskazanie miejsca, gdzie można uzyskać informacje o punktach zbywających i odkupujących jednostki uczestnictwa

Informacji o punktach zbywających i odkupujących Jednostki Uczestnictwa udziela Ipopema Securities S.A. z siedzibą w Warszawie, ul. Prózna 9, 00-107 Warszawa.

2.34. Kup Fundusz S.A.

Nazwa, siedziba, adres, numery telekomunikacyjne

Kup Fundusz S.A.

z siedzibą w Warszawie, ul. Skierniewicka 10A, 01-230 Warszawa, tel. 22 599 42 67

Zakres świadczonych usług:

- Informowanie Inwestorów o zasadach nabywania Jednostek, dokonywania wpłat na poczet nabycia Jednostek i zasadach uczestnictwa w Funduszu,
- Przyjmowanie w imieniu Funduszu zleceń otwarcia Subrejestru, zleceń nabycia, zleceń odkupienia oraz zamiany lub konwersji Jednostek Uczestnictwa,
- Przyjmowanie w imieniu Funduszu dyspozycji udzielenia lub odwołania pełnomocnictwa, nadania lub zmiany instrukcji płatniczej, zmiany danych,
- Przyjmowanie w imieniu Funduszu wszelkich innych dokumentów związanych z uczestnictwem w Funduszu oraz składanych przez Inwestorów lub Uczestników dyspozycji, w sposób i na zasadach opisanych w procedurach.

Wskazanie miejsca, gdzie można uzyskać informacje o punktach zbywających i odkupujących jednostki uczestnictwa

Informacji o punktach zbywających i odkupujących Jednostki Uczestnictwa udziela Kup Fundusz S.A. z siedzibą w Warszawie, Skierniewicka 10A, 01-230 Warszawa.

3. Dane o podmiocie, któremu Towarzystwo zleciło zarządzanie portfelem inwestycyjnym Funduszu lub jego częścią

Nie dotyczy.

3a. Dane o podmiocie, któremu Towarzystwo zleciło zarządzanie ryzykiem Funduszu

Nie dotyczy.

4. Dane o podmiotach świadczących usługi polegające na doradztwie w zakresie instrumentów finansowych

Nie dotyczy.

5. Firma, siedziba i adres podmiotu uprawnionego do badania sprawozdań finansowych Funduszu

Ernst & Young Audit Polska sp. z o.o. sp.k. z siedzibą w Warszawie ul. Rondo ONZ 1 00-124 Warszawa.

6. Firma (nazwa), siedziba i adres podmiotu, któremu Towarzystwo zleciło prowadzenie ksiąg rachunkowych Funduszu

ProService Finteco Spółka z ograniczoną odpowiedzialnością
Siedziba: Warszawa,
Adres: ul. Konstruktorska 12a, 02-673 Warszawa,
Telefon: (+48 22) 58 81 900,
Fax: (+48 22) 58 81 950.

7. Dane o podmiotach innych niż zarządzające Funduszem Towarzystwo, którym powierzono czynności wyceny Aktywów Funduszu

Nie dotyczy.

ROZDZIAŁ VI
Informacje dodatkowe

1. Inne informacje, niezbędne - w ocenie Towarzystwa - do właściwej oceny ryzyka związanego z inwestowaniem w Fundusz

Inwestorzy powinni zwrócić uwagę, iż za szkody poniesione przez osoby nabywające lub odkupujące Jednostki Uczestnictwa Funduszu za pośrednictwem Dystrybutora odpowiadają solidarnie Towarzystwo i ten Dystrybutor, chyba, że szkoda jest wynikiem okoliczności, za które podmiot ten nie ponosi odpowiedzialności.

2. Miejsca, w których zostanie udostępniony KIID, Informacja dla klienta AFI Prospekt, roczne i półroczne sprawozdania finansowe Funduszu, w tym połączone sprawozdanie Funduszu z wydzielonymi Subfunduszami oraz sprawozdania jednostkowe Subfunduszy

KIID, Informacja dla klienta AFI, Prospekt wraz z aktualnymi informacjami o zmianach w tym Prospekcie, roczne i półroczne połączone sprawozdanie finansowe Funduszu z wydzielonymi Subfunduszami oraz sprawozdania jednostkowe Subfunduszy dostępne będą na stronie internetowej www.noblefunds.pl

Na żądanie Inwestora lub Uczestnika Towarzystwo doręczy mu bezpłatnie na papierze KIID, Informację dla klienta AFI, Prospekt wraz z aktualnymi informacjami o zmianach w tym Prospekcie, roczne i półroczne połączone sprawozdanie finansowe Funduszu z wydzielonymi Subfunduszami oraz sprawozdania jednostkowe Subfunduszy. O ile inaczej nie wskazano w żądaniu, dokumenty na papierze są przesyłane Uczestnikowi na jego adres korespondencyjny wpisany do Rejestru Uczestników.

KIID oraz Informacja dla klienta AFI dostępne będą także u Dystrybutorów i w siedzibie Towarzystwa w Warszawie, ul. Przyokopowa 33.

3. Miejsca, w których można uzyskać dodatkowe informacje o Funduszu

Dodatkowe informacje o Funduszu można uzyskać w siedzibie Towarzystwa w Warszawie, ul. Przyokopowa 33, tel. (+48 22) 427 46 46, fax. (+48 22) 276 25 85, adres poczty elektronicznej: biuro@noblefunds.pl, na stronie internetowej Towarzystwa www.noblefunds.pl oraz u Dystrybutorów.

4. Firma Towarzystwa i oświadczenie potwierdzające, że Towarzystwo posiada zezwolenie na świadczenie usług oraz nazwa organu nadzoru, który udzielił takiego zezwolenia

Towarzystwo niniejszym oświadcza, iż posiada zezwolenie na świadczenie usług udzielone przez Komisję Nadzoru Finansowego.

5. Sposoby komunikowania się Uczestnika z Towarzystwem

Uczestnik może kontaktować się z Towarzystwem:

- 1) osobiście, w siedzibie Towarzystwa w dni powszednie w godzinach 9.00-17.00,
- 2) za pośrednictwem telefonu lub telefaksu,
- 3) za pośrednictwem poczty elektronicznej,
- 4) za pośrednictwem formularza dostępnego w Serwisie Transakcyjnym (Usługa Noble Funds Online), pod warunkiem zawarcia odpowiedniej umowy przez Uczestnika.

Dokumenty i informacje, przekazywane Uczestnikom są sporządzone w języku polskim, chyba że Towarzystwo i Uczestnik postanowią inaczej.

6. Dane teleadresowe pozwalające na bezpośredni kontakt Uczestnika z Towarzystwem

Dane teleadresowe Towarzystwa zawarte są w Rozdziale II pkt 1 Prospektu.

7. Zasady składania oraz rozpatrywania Reklamacji kierowanych do Towarzystwa

1. Reklamacja powinna zostać złożona w języku polskim.
2. Reklamacja może zostać złożona:
 - a) w siedzibie Agenta Transferowego, któremu Towarzystwo zleciło rozpatrywanie części Reklamacji:

- a. w formie pisemnej - osobiście, przez pełnomocnika lub za pośrednictwem posłańca do protokołu podczas wizyty w punkcie obsługi klienta;
- b. Przesyłką pocztową na adres punktu obsługi klienta: ProService Finteco Sp. z o.o., ul. Konstruktorska 12a, 02-673 Warszawa z dopiskiem „reklamacja”;
- c. ustnie za pośrednictwem telefonu: 801 080 770 lub (+48 22) 588 18 79 (Infolinia Towarzystwa czynna w dni powszednie w godzinach 9-17);
- d. ustnie do protokołu podczas wizyty w punkcie obsługi klienta;

b) w siedzibie Towarzystwa:

- a. w formie pisemnej - osobiście, przez pełnomocnika lub za pośrednictwem posłańca w Punkcie Obsługi Klienta Centrala;
- b. Przesyłką pocztową na adres punktu obsługi klienta: Noble Funds TFI S.A., ul. Przyokopowa 33, 01-208 Warszawa z dopiskiem „reklamacja”;
- c. ustnie za pośrednictwem telefonu: 801 080 770 lub (+48 22) 588 18 79 (Infolinia Towarzystwa czynna w dni powszednie w godzinach 9-17);
- d. ustnie do protokołu podczas wizyty w punkcie obsługi klienta;

c) Za pomocą środków komunikacji elektronicznej:

- a. za pośrednictwem poczty elektronicznej na adres: reklamacje@noblefunds.pl;
- b. za pośrednictwem Serwisu transakcyjnego (Usługa Noble Funds Online).

d) u Dystrybutorów:

- a. w formie pisemnej - osobiście lub przez pełnomocnika;
- b. Przesyłką pocztową;
- c. ustnie za pośrednictwem telefonu wskazanego przez Dystrybutora;
- d. za pośrednictwem poczty elektronicznej. Dane kontaktowe Dystrybutorów znajdują się na stronie www.noblefunds.pl lub na stronach internetowych odpowiednich Dystrybutorów. Informacje dotyczące trybu rozpatrywania Reklamacji, w tym możliwych sposobów ich składania, terminów udzielania odpowiedzi na Reklamacje przez Dystrybutorów są określane i udostępniane przez Dystrybutorów.

3. Reklamacja w celu jej prawidłowego rozpatrzenia powinna zawierać dane identyfikujące osobę ją składającą, w tym w szczególności dane kontaktowe, a także jej przedmiot i żądanie.

4. Reklamacje powinny być zgłaszane niezwłocznie po uzyskaniu informacji o zaistniałej okoliczności budzącej zastrzeżenia.

5. Odpowiedź na Reklamację powinna zostać udzielona bez zbędnej zwłoki, jednak nie później niż w terminie 30 dni od daty otrzymania Reklamacji.

6. W przypadku szczególnie skomplikowanych przypadkach uniemożliwiających rozpatrzenie Reklamacji i udzielenie odpowiedzi w terminie określonym w pkt 3, Towarzystwo:

- 1) wyjaśnia przyczyny opóźnienia;
- 2) wskazuje okoliczności, które muszą zostać ustalone dla rozpatrzenia sprawy;
- 3) określa przewidywany termin udzielenia rozpatrzenia Reklamacji i udzielenia odpowiedzi, który nie może być dłuższy 60 dni od dnia otrzymania Reklamacji.

7. Uczestnik jest informowany pisemnie o sposobie rozstrzygnięcia Reklamacji.

8. W każdym czasie Uczestnikowi przysługuje prawo odwołania się od stanowiska Towarzystwa w sprawie danej Reklamacji.

9. Szczegółowe informacje w zakresie przyjmowania i rozpatrywania Reklamacji znajdują się w „Regulaminie rozpatrywania reklamacji kierowanych do Noble Funds Towarzystwo Funduszy Inwestycyjnych S.A.”, która jest dostępna na stronie internetowej Towarzystwa www.noblefunds.pl.

10. Na zlecenie Funduszu Reklamacje rozpatruje Agent Transferowy.

11. Towarzystwo podlega nadzorowi Komisji Nadzoru Finansowego.

12. W przypadku nieuwzględnienia roszczeń wynikających z reklamacji Uczestnik będący osobą fizyczną ma prawo do wystąpienia z wnioskiem o rozpatrzenie sprawy do Rzecznika Finansowego. Rzecznik Finansowy, po zapoznaniu się ze skierowanym do niego wnioskiem o rozpatrzenie sprawy, może podjąć działania określone przepisami ustawy z dnia 5 sierpnia 2015 r. o rozpatrywaniu reklamacji przez podmioty rynku finansowego i o Rzeczniku Finansowym (tj. Dz.U. z 2016 r. poz. 892).

13. Informujemy, że na podstawie art. 31 ustawy z dnia 23 września 2016 r. o pozasądowym rozwiązywaniu sporów konsumenckich (Dz. U. z 2016 r., poz. 1823), w związku z wejściem w życie w/w aktu prawnego, podmiotem uprawnionym dla Towarzystwa do prowadzenia postępowań w sprawach pozasądowego rozwiązywania sporów z konsumentami w rozumieniu tej ustawy jest Rzecznik Finansowy (Al. Jerolimskie 87, 02-001 Warszawa; www.rf.gov.pl).

14. Informujemy o możliwości pozasądowego rozwiązywania sporów między konsumentami a przedsiębiorcami, drogą elektroniczną, za pośrednictwem platformy internetowej ODR Unii Europejskiej. Platforma umożliwi dochodzenie roszczeń wynikających z internetowych umów sprzedaży lub umów o świadczenie usług w rozumieniu rozporządzenia Parlamentu Europejskiego i Rady (UE) Nr 524/2013 z dnia 21 maja 2013 r. w sprawie internetowej systemu rozstrzygania sporów konsumenckich oraz zmiany rozporządzenia (WE) nr 2006/2004 i dyrektywy 2009/22/WE (rozporządzenie w sprawie ODR w sporach konsumenckich), zawieranych między konsumentami mieszkającymi w Unii Europejskiej (UE) a przedsiębiorcami mającymi siedzibę w UE. Platforma jest dostępna na stronie: <https://webgate.ec.europa.eu/odr>

8. Przetwarzanie danych osobowych. Obowiązek aktualizacji danych dotyczących Uczestnika oraz wynikających z przeciwdziałania praniu pieniędzy i finansowaniu terroryzmu

- 1) Administratorem danych osobowych potencjalnych uczestników i Uczestników i osób z nimi związanych jest Noble Funds Specjalistyczny Fundusz Inwestycyjny Otwarty („Fundusz”) z siedzibą w Warszawie, ul. Przyokopowa 33, 01-208 Warszawa, biuro@noblefunds.pl, w imieniu którego działa i którym zarządza Noble Funds Towarzystwo Funduszy Inwestycyjnych S.A. („Noble Funds TFI S.A.”) z siedzibą w Warszawie, ul. Przyokopowa 33, 01-208 Warszawa. Z Funduszem można skontaktować się poprzez adres mailowy lub pisemnie na adresy wskazane powyżej.
- 2) Noble Funds TFI S.A. wyznaczyło inspektora danych osobowych, z którym można się skontaktować poprzez adres e-mail: iod_fundusze@noblefunds.pl lub pisemnie na adres, ul. Przyokopowa 33, 01-208 Warszawa z dopiskiem „Inspektor Danych Osobowych”.
- 3) Dane osobowe Uczestników przetwarzane będą, gdy będzie to niezbędne do wypełnienia obowiązku:
 - a) wykonywania zleceń i dyspozycji związanych z uczestnictwem w Funduszu (wykonania umowy) oraz podejmowania działań zmierzających do ich realizacji, na podstawie art. 6 ust. 1 lit. b Rozporządzenia Parlamentu Europejskiego i Rady (UE) 2016/679 z dnia 27 kwietnia 2016 r. w sprawie ochrony osób fizycznych w związku z przetwarzaniem danych osobowych i w sprawie swobodnego przepływu takich danych oraz uchylenia dyrektywy 95/46/WE („Ogólne Rozporządzenie o Ochronie Danych”),
 - b) wypełnienia obowiązków prawnych ciążących na administratorze danych osobowych, na podstawie art. 6 ust. 1 lit. c Ogólnego Rozporządzenia o Ochronie Danych Osobowych, wynikających z Ustawy np. prowadzenie rejestru uczestnika, ustawy o przeciwdziałaniu praniu pieniędzy i finansowaniu terroryzmu, ustawy o wykonywaniu Umowy między Rządem Rzeczypospolitej Polskiej a Rządem Stanów Zjednoczonych Ameryki w sprawie poprawy wypełniania międzynarodowych obowiązków podatkowych oraz wdrożenia ustawodawstwa FATCA oraz ustawy o wymianie informacji podatkowych z innymi państwami (CRS),
 - c) rozpatrywania potencjalnych reklamacji i zgłoszonych roszczeń na podstawie ustawy o rozpatrywaniu reklamacji przez podmioty rynku finansowego i o Rzeczniku Finansowym oraz ochrony prawnie uzasadnionego interesu administratora danych, polegającego na możliwości obrony przez potencjalnymi roszczeniami;
 - d) do celów wynikających z prawnie uzasadnionych interesów realizowanych przez administratora lub stronę trzecią, na podstawie art. 6 ust. 1 lit. f Ogólnego Rozporządzenia o Ochronie Danych Osobowych, uzasadnionym interesem administratora jest zapewnienie ciągłego i niezakłóconego prowadzenia działalności oraz zabezpieczenie się przed różnego rodzaju zarzutami i twierdzeniami, za które administrator uznaje np.: marketing bezpośredni, archiwizację, dochodzenie i obronę przed roszczeniami, zapobieganie oszustwom, prowadzenie statystyk i analiz, zapewnienie bezpieczeństwa środowiska teleinformatycznego, stosowanie systemów kontroli wewnętrznej.
- 4) Odbiorcami danych osobowych Uczestników mogą być: Noble Funds TFI S.A., podmioty upoważnione do ich otrzymywania na podstawie przepisów prawa, podmioty działające na zlecenie administratora lub Noble Funds TFI S.A., np.: agent transferowy, depozytariusz, dystrybutorzy jednostek uczestnictwa, firmy inwestycyjne, podmioty świadczące usługi doradcze, audytowe, księgowo, informatyczne, archiwizacji i niszczenia dokumentów, marketingowe, firmy pocztowe i kurierskie, jak również biegli rewidenci w związku z audytem.
- 5) Dane osobowe Uczestników będą przechowywane przez okres: niezbędny do wykonywania funkcji określonych w pkt 3) lit. a) - do momentu przedawnienia roszczeń, w tym wynikających z zawartych umów lub do momentu wygaśnięcia obowiązków przechowywania danych wynikających z przepisów prawa, wypełniania obowiązków prawnych ciążących na administratorze - do momentu wygaśnięcia tego obowiązku, oraz dochodzenia i obrony przed roszczeniami, w tym do rozpatrywania reklamacji - przez okres wynikający z biegu ogólnych terminów przedawnienia roszczeń liczony od ustania uczestnictwa w Funduszu,
- 6) Uczestnicy i osoby z nimi związane:
 - a) mają prawo wniesienia sprzeciwu wobec przetwarzania swoich danych osobowych do celu marketingu

- b) mają prawo wniesienia sprzeciwu wobec przetwarzania swoich danych osobowych gdy przetwarzanie jest niezbędne do pozostałych celów wynikających z prawnie uzasadnionych interesów realizowanych przez administratora, bez wpływu na zgodność z prawem przetwarzania,
- c) posiadają prawo dostępu do treści swoich danych oraz prawo ich sprostowania, usunięcia, ograniczenia przetwarzania.

- 7) W zakresie, w jakim dane Uczestników są przetwarzane w sposób zautomatyzowany Uczestnikowi przysługuje prawo do przeniesienia danych, które Uczestnik dostarczył,
- 8) Uczestnikowi przysługuje uprawnienie wniesienia skargi do organu nadzoru nad ochroną danych osobowych.
- 9) Podanie danych osobowych jest dobrowolne, jednak jest niezbędne do realizacji uczestnictwa w Funduszu i brak ich podania uniemożliwi uczestnictwo w Funduszu.

W celu ułatwienia i usprawnienia obsługi wniosków wskazane jest podanie danych identyfikacyjnych kierującego korespondencją oraz wskazanie zakresu danych i czynności, których wniosek dotyczy.

Uczestnik, jego pełnomocnik lub spadkobierca zobowiązany jest do niezwłocznego zgłaszania Towarzystwu wszelkich zmian w zakresie podanych przez niego danych, w tym także danych beneficjenta rzeczywistego. Towarzystwo nie ponosi odpowiedzialności za skutki niewykonania obowiązku, o którym mowa w zdaniu poprzednim, w szczególności za wynikłe z tego tytułu opóźnienia w realizacji zleceń i dyspozycji Uczestnika.

Towarzystwo oraz poszczególni dystrybutorzy w celu prawidłowej realizacji obowiązku przeciwdziałania praniu pieniędzy i finansowaniu terroryzmu mogą żądać przedstawienia stosownych dokumentów identyfikacyjnych.

Przez osoby zajmujące eksponowane stanowiska polityczne (PEP) rozumie się osoby fizyczne zajmujące znaczące stanowiska lub pełniące znaczące funkcje publiczne, w tym:

- a) szefów państw, szefów rządów, ministrów, wiceministrów, sekretarzy stanu, podsekretarzy stanu, w tym Prezydenta Rzeczypospolitej Polskiej, Prezesa Rady Ministrów i wiceprezesa Rady Ministrów,
- b) członków parlamentu lub podobnych organów ustawodawczych, w tym posłów i senatorów,
- c) członków organów zarządzających partii politycznych,
- d) członków sądów najwyższych, trybunałów konstytucyjnych oraz innych organów sądowych wysokiego szczebla, których decyzje nie podlegają zaskarżeniu, z wyjątkiem trybów nadzwyczajnych, w tym sędziów Sądu Najwyższego, Trybunału Konstytucyjnego, Naczelnego Sądu Administracyjnego, wojewódzkich sądów administracyjnych oraz sędziów sądów apelacyjnych,
- e) członków trybunałów obrachunkowych lub zarządów banków centralnych, w tym Prezesa oraz członków Zarządu NBP,
- f) ambasadorów, charges d'affaires oraz wyższych oficerów sił zbrojnych,
- g) członków organów administracyjnych, zarządzających lub nadzorczych przedsiębiorstw państwowych, w tym dyrektorów przedsiębiorstw państwowych oraz członków zarządów i rad nadzorczych spółek z udziałem Skarbu Państwa, w których ponad połowa akcji albo udziałów należy do Skarbu Państwa lub innych państwowych osób prawnych,
- h) dyrektorów, zastępców dyrektorów oraz członków organów organizacji międzynarodowych lub osoby pełniące równoważne funkcje w tych organizacjach,
- i) dyrektorów generalnych w urzędach naczelnych i centralnych organów państwowych, dyrektorów generalnych urzędów wojewódzkich oraz kierowników urzędów terenowych organów rządowej administracji specjalnej.

Przez bliskich członków rodziny osób zajmujących eksponowane stanowiska polityczne rozumie się:

- a) małżonka lub osobę pozostającą we wspólnym pożyciu z osobą zajmującą eksponowane stanowisko polityczne,
 - b) dziecko osoby zajmującej eksponowane stanowisko polityczne i jego małżonka lub osoby pozostającej we wspólnym pożyciu,
 - c) rodziców osoby zajmującej eksponowane stanowisko polityczne.
- Przez bliskich współpracowników osób zajmujących eksponowane stanowiska polityczne rozumie się:

- a) osoby fizyczne będące beneficjentami rzeczywistymi osób prawnych, jednostek organizacyjnych nieposiadających osobowości prawnej lub trustów wspólnie z osobą zajmującą eksponowane stanowisko polityczne lub utrzymujące z taką osobą inne bliskie stosunki związane z prowadzoną działalnością gospodarczą,
- b) osoby fizyczne będące jedynym beneficjentem rzeczywistym osób prawnych, jednostek organizacyjnych nieposiadających osobowości prawnej lub trustu, o których wiadomo, że zostały utworzone w celu uzyskania faktycznej korzyści przez osobę zajmującą eksponowane stanowisko polityczne.

9. Podstawowe zasady postępowania Towarzystwa w przypadku powstania konfliktów interesów oraz informacja, że na żądanie Uczestnika mogą mu zostać przesłane szczegółowe informacje o tych zasadach.

Prowadząc działalność, Towarzystwo, poprzez odpowiednie zorganizowanie wewnętrznej struktury organizacyjnej Towarzystwa, zapobiega powstawaniu konfliktów interesów, a w przypadku powstania takiego konfliktu - umożliwia ochronę interesów klienta przed szkodliwym wpływem konfliktu. W przypadkach, w których mimo stosowania

określonych rozwiązań organizacyjnych i regulacji Towarzystwo stwierdzi zaistnienie konfliktu interesów lub ryzyko zaistnienia konfliktu interesów między Towarzystwem oraz Funduszem utworzonym i/lub zarządzanym przez Towarzystwo, zobowiązane jest poinformować o takim zdarzeniu Uczestników tego Funduszu poprzez zamieszczenie stosownej informacji na stronie internetowej, wraz z ujawnieniem Uczestnikowi ogólnego charakteru lub źródła konfliktu. Informacja zawiera dane pozwalające na podjęcie świadomej decyzji co do zawarcia umowy, w związku z zaistniałym konfliktem interesów lub możliwością jego zaistnienia. Powyższy tryb stosuje się odpowiednio również w przypadku powstania konfliktu interesów po zawarciu z Uczestnikiem umowy. Ryzyko powstania konfliktu interesów Towarzystwo identyfikuje w szczególności w sytuacjach, gdy Towarzystwo może uzyskać korzyść lub uniknąć straty wskutek poniesienia straty lub nieuzyskania korzyści przez klienta Towarzystwa lub przez Fundusz, gdy Towarzystwo posiada obiektywny powód, aby preferować klienta lub Fundusz w stosunku do innego klienta lub Funduszu, gdy posiada interes rozbieżny z interesem klienta lub Funduszu, gdy Towarzystwo prowadzi taką samą działalność jak działalność prowadzona przez klienta Towarzystwa oraz gdy Towarzystwo otrzyma od osoby innej niż klient lub Fundusz korzyść majątkową, inną niż standardowe prowizje i opłaty, w związku z usługą świadczoną na rzecz klienta lub w związku z zarządzaniem Funduszem. Na pisemne żądanie Uczestnika Towarzystwo może mu przekazać szczegółowe informacje dotyczące zasad postępowania Towarzystwo w przypadku wystąpienia konfliktów interesów.

10. Koszty i opłaty związane z usługą

Koszty i opłaty związane ze świadczeniem usługi pośrednictwa w zbywaniu i odkupywaniu jednostek uczestnictwa funduszy zarządzanych przez Towarzystwo wskazane są w prospektach tych funduszy oraz kluczowych informacjach dla inwestora. Koszty i opłaty te mogą zostać przeznaczone m.in. na pokrywanie wynagrodzenia poszczególnych dystrybutorów lub organizowanie szkoleń i innych czynności mających na celu poprawę jakości danej usługi. Na wniosek Uczestnika Towarzystwo udostępni mu szczegółowe informacje w tym zakresie.

11. Sposoby przekazywania zleceń do Towarzystwa

Uczestnik może przekazać zlecenie lub dyspozycję do Towarzystwa:

- 1) osobiście, w siedzibie Towarzystwa w dni powszednie w godzinach 9.00-17.00 lub za pośrednictwem uprawnionych pracowników/przedstawicieli Towarzystwa,
- 2) za pośrednictwem Serwisu Transakcyjnego (Usługa Noble Funds Online), pod warunkiem zawarcia odpowiedniej umowy przez Uczestnika.

12. Podstawowe zasady świadczenia usługi pośrednictwa w zbywaniu i odkupywaniu jednostek uczestnictwa

Towarzystwo świadczy usługę pośrednictwa w zbywaniu i odkupywaniu jednostek uczestnictwa polegającą na przyjmowaniu od Uczestników i Inwestorów zleceń nabycia i zbycia jednostek uczestnictwa oraz dyspozycji i innych oświadczeń woli związanych z uczestnictwem w funduszach inwestycyjnych zarządzanych przez Towarzystwo. Sposób i szczegółowe warunki zbywania, odkupywania, zamiany i konwersji jednostek uczestnictwa, wypłat kwot z tytułu odkupienia, wypłat dochodów funduszy oraz spełniania świadczeń z tytułu nieterminowej realizacji zleceń i błędnej wyceny zawarte są w prospektach informacyjnych funduszy. W przypadku Funduszu informacje te zawarte są w Rozdziale III pkt 2.4 Prospektu.

13. Aktualizacje Prospektu Informacyjnego

Niniejszy Prospekt Informacyjny sporządzony został w Warszawie, w dniu 29 czerwca 2010 r. oraz aktualizowany w dniu 11 sierpnia 2010 r., w dniu 19 października 2010 r., w dniu 31 maja 2011 r., w dniu 22 lipca 2011 r., w dniu 18 października 2011 r., w dniu 30 listopada 2011 r., w dniu 22 lutego 2012 r., w dniu 28 maja 2012 r., w dniu 11 lipca 2012 r., w dniu 14 grudnia 2012 r., w dniu 30 kwietnia 2013 r., w dniu 31 maja 2013 r., w dniu 30 lipca 2013 r., w dniu 1 października 2013 r., w dniu 31 października 2013 r., w dniu 29 listopada 2013r., w dniu 31 stycznia 2014r., w dniu 30 maja 2014 r., w dniu 30 czerwca 2014 r., w dniu 30 lipca 2014 r. w dniu 2 września 2014 r., w dniu 24 grudnia 2014 r., w dniu 19 lutego 2015 r., w dniu 29 maja 2015 r., w dniu 12 października 2015 r., w dniu 4 stycznia 2016 r., w dniu 4 maja 2016 r., w dniu 30 maja 2016 r., w dniu 26 lipca 2016 r., w dniu 8 września 2016 r., w dniu 28 października 2016 r., w dniu 22 listopada 2016 r., w dniu 2 grudnia 2016 r., w dniu 31 maja 2017 r., w dniu 4 stycznia 2018 r., w dniu 30 maja 2018 r., w dniu 13 lipca 2018 r., w dniu 20 lipca 2018 r., w dniu 2 stycznia 2019 r., w dniu 29 stycznia 2019 r., w dniu 31 maja 2019 r., w dniu 21 listopada 2019 r., w dniu 2 stycznia 2020 r., w dniu 20 lutego 2020 r., w dniu 3 marca 2020 r., w dniu 24 czerwca 2020 r. oraz w dniu 21 lipca 2020 r.

14. (skreślono)

15. Obowiązki raportowe związane z rezydencją podatkową Uczestników

Fundusz podlega obowiązkom identyfikacji rachunków finansowych przysługujących rezydentom USA oraz osobom posiadającym rezydencję w państwach należących do Organizacji Współpracy Gospodarczej i Rozwoju oraz ich raportowania dla celów wymiany informacji

podatkowych między państwami w związku z walką z unikaniem opodatkowania.

W celu realizacji obowiązków określonych w ustawie z dnia 9 października 2015 r. o wykonywaniu Umowy między Rządem Rzeczypospolitej Polskiej a Rządem Stanów Zjednoczonych Ameryki w sprawie poprawy wypełniania międzynarodowych obowiązków podatkowych oraz wdrożenia ustawodawstwa FATCA (Dz.U. 2015 poz. 1712) („Ustawa o FATCA”), w tym w szczególności na potrzeby identyfikowania amerykańskich rachunków raportowanych oraz rachunków posiadanych przez wyłączone instytucje finansowe w rozumieniu Ustawy o FATCA, a także pozyskiwania i przekazywania ministrowi właściwemu do spraw finansów publicznych lub innemu upoważnionemu organowi informacji dotyczących amerykańskich rachunków raportowanych oraz stosowania procedur sprawdzających powołanych w Ustawie o FATCA, Towarzystwo i Fundusz uprawnione są do żądania przedstawienia przez Uczestnika lub Inwestora niezbędnych w tym zakresie oświadczeń, wyjaśnień i dokumentów. W celu realizacji obowiązków określonych w ustawie z dnia 9 marca 2017 r. o wymianie informacji podatkowych z innymi państwami (Dz.U. 2017 poz. 648) („Ustawa o CRS”), w tym w szczególności na potrzeby stosowania procedur należytej staranności oraz procedur sprawozdawczych, o których mowa w Ustawie o CRS, a także przekazywania Szefowi Krajowej Administracji Skarbowej informacji o rachunkach raportowanych oraz rachunkach nieudokumentowanych w rozumieniu Ustawy o CRS, Towarzystwo i Fundusz uprawnione są do żądania przedstawienia przez Uczestnika lub Inwestora niezbędnych w tym zakresie oświadczeń, wyjaśnień i dokumentów.

16. Wymogi ustawy o przeciwdziałaniu praniu pieniędzy i finansowaniu terroryzmu

W związku z faktem, iż Towarzystwo oraz Fundusz są instytucjami obowiązanyymi w rozumieniu ustawy o przeciwdziałaniu praniu pieniędzy oraz finansowaniu terroryzmu z dnia 1 marca 2018 roku nałożone zostały na Towarzystwo oraz Fundusz obowiązki stosowania m.in. wobec swoich klientów, w tym Inwestorów oraz Uczestników, środków bezpieczeństwa finansowego. Ponadto na Towarzystwo oraz Fundusz jako instytucje obowiązane zostały nałożone inne obowiązki wskazane w ustawie o przeciwdziałaniu praniu pieniędzy oraz finansowaniu terroryzmu. Inwestor lub Uczestnik będący Klientami są obowiązani do udostępnienia wszelkich dodatkowych, niezbędnych dokumentów oraz informacji umożliwiających wypełnienie ciężących na Towarzystwie oraz Funduszu obowiązków instytucji obowiązanej. Stosowane środki bezpieczeństwa finansowego przez Towarzystwo obejmują w szczególności:

1. identyfikację Klienta oraz weryfikację jego tożsamości;
2. identyfikację beneficjenta rzeczywistego oraz podejmowanie uzasadnionych czynności w celu:
 - a. weryfikacji jego tożsamości,
 - b. ustalenia struktury własności i kontroli - w przypadku Klienta będącego osobą prawną albo jednostką organizacyjną nieposiadającą osobowości prawnej;
3. ocenę stosunków gospodarczych i, stosownie do sytuacji, uzyskanie informacji na temat ich celu i zamierzonego charakteru;
4. bieżące monitorowanie stosunków gospodarczych Klienta, w tym:
 - a. analizę transakcji przeprowadzanych w ramach stosunków gospodarczych w celu zapewnienia, że transakcje te są zgodne z wiedzą instytucji obowiązanej o Kliencie, rodzaju i zakresie prowadzonej przez niego działalności oraz zgodne z ryzykiem prania pieniędzy oraz finansowania terroryzmu związanym z tym Klientem,
 - b. badanie źródła pochodzenia wartości majątkowych będących w dyspozycji Klienta - w przypadkach uzasadnionych okolicznościami,
 - c. zapewnienie, że posiadane dokumenty, dane lub informacje dotyczące stosunków gospodarczych są na bieżąco aktualizowane.

Towarzystwo stosując środki bezpieczeństwa finansowego, identyfikuje osobę upoważnioną do działania w imieniu Klienta oraz weryfikuje jej tożsamość i umocowanie do działania w imieniu klienta.

W przypadku gdy Towarzystwo nie może zastosować jednego ze środków bezpieczeństwa finansowego, o których mowa w ust. 1-4, Towarzystwo nie otwiera Subrejestr lub rozwiązuje stosunki gospodarcze, zgodnie z art. 41 ust. 1 ustawy o przeciwdziałaniu praniu pieniędzy oraz finansowaniu terroryzmu z dnia 1 marca 2018 r.

Osoba fizyczna otwierająca lub posiadająca Subrejestr jest obowiązana do złożenia dodatkowego oświadczenia, w przedmiocie zobowiązania eksponowanego stanowiska politycznego lub bycia odpowiednio członkiem rodziny osoby zajmującej eksponowane stanowisko polityczne albo bycia osobą znaną jako bliski współpracownik osoby zajmującej eksponowane stanowisko polityczne pod rygorem odpowiedzialności karnej za składanie fałszywych zeznań. Ponadto Fundusz obowiązany jest podejmować czynności w celu identyfikacji beneficjenta rzeczywistego, w związku z czym Uczestnik powinien niezwłocznie powiadomić Fundusz w przypadku istnienia lub zmiany beneficjenta rzeczywistego lub każdorazowej zmiany dotychczasowych danych takiej osoby.

Fundusz może odmówić realizacji zlecenia złożonego przez osobę zajmującą eksponowane stanowiska polityczne, członka rodziny osoby zajmującej eksponowane stanowisko polityczne lub bliskiego współpracownika osoby zajmującej eksponowane stanowisko polityczne,

bądź Fundusz może zrealizować zlecenie złożone przez osoby, o których mowa powyżej z opóźnieniem, przy czym w takim przypadku Towarzystwo ani Fundusz nie ponoszą odpowiedzialności za odmowę realizacji zlecenia lub realizację zlecenia z opóźnieniem.

Inwestor składając zlecenie otwarcia Subrejstru potwierdza tym samym, że:

a) cel inwestycyjny Inwestora jest zgodny z celem inwestycyjnym Subfunduszu,

b) charakter stosunków gospodarczych inwestycji odpowiada horyzontowi inwestycyjnemu, związanemu z polityką inwestycyjną Subfunduszu.

17. Informacje wynikające z ustawy z dnia 30 maja 2014 r. o prawach konsumenta (t.j. Dz.U. z 2017 r., poz. 683)

Towarzystwo informuje, iż niektóre zlecenia mogą być składane przez Uczestników przy wykorzystaniu środków porozumiewania się na odległość, tj. za pośrednictwem formularza dostępnego w Serwisie Transakcyjnym pod warunkiem zawarcia odpowiedzialnej umowy przez Uczestnika. Uczestnicy mogą składać zlecenia za pomocą telefonu, telefaksu lub internetu również na podstawie umów zawieranych bezpośrednio z Dystrybutorem, przy użyciu systemów informatycznych lub telekomunikacyjnych funkcjonujących u Dystrybutora.

Zgodnie z art. 40 ust. 6 pkt 2 ustawy z dnia 30 maja 2014 r. o prawach konsumenta (t.j. Dz.U. z 2017 r., poz. 683) Uczestnikowi nie przysługuje prawo odstąpienia od umowy uczestnictwa w Funduszu. Uczestnik w każdym czasie może złożyć zlecenie odkupienia nabytych Jednostek Uczestnictwa. Umowa o uczestnictwo w wyspecjalizowanym programie inwestycyjnym może przewidywać inne postanowienia w tym zakresie. W związku ze złożeniem zleceń, o których mowa powyżej, Uczestnik nie jest obciążany karami umownymi.

Z uwzględnieniem obowiązujących przepisów prawa, Towarzystwo jest uprawnione, a w przypadku zaistnienia określonych przepisami prawa zdarzeń także ma obowiązek, dokonać zmian Statutu, Prospektu oraz Kluczowych Informacji dla Inwestorów, w tym także w zakresie pobieranych opłat. Zmiany Statutu, Prospektu lub Kluczowych Informacji dla Inwestorów są udostępniane na stronie internetowej www.noblefunds.pl. Do czasu dokonania zmian, informacje przedstawione w Statucie, Prospekcie oraz Kluczowych Informacjach dla Inwestorów mają charakter wiążący.

Językiem stosowanym w relacjach Funduszy oraz Towarzystwa z konsumentem jest język polski. Prawem właściwym stanowiącym podstawę stosunków Funduszy oraz Towarzystwa z Uczestnikiem jest prawo polskie.

ROZDZIAŁ VII

Załączniki

Definicje pojęć i objaśnienia skrótów

Ilekróć w Prospekcie jest mowa o:

- Agencje Transferowym** - rozumie się przez to podmiot lub podmioty, które w imieniu Funduszu prowadzą Rejestr Uczestników oraz wykonują inne czynności związane z rozliczeniami z Uczestnikami z tytułu zbywania i odkupywania Jednostek Uczestnictwa, a także obsługą Rejestru Uczestników oraz Subrejestrów na zlecenie Funduszu lub Towarzystwa, lub Towarzystwo w zakresie w jakim prowadzi Rejestr Uczestników,
- Aktywach Funduszu** - rozumie się przez to mienie Funduszu obejmujące środki pieniężne z tytułu wpłat Uczestników, inne środki pieniężne, prawa nabyte przez Fundusz oraz pożyczki z tych praw; na Aktywa Funduszu składają się Aktywa wszystkich Subfunduszy,
- Aktywach Subfunduszu** - rozumie się przez to mienie każdego Subfunduszu obejmujące środki pieniężne z tytułu wpłat Uczestników do danego Subfunduszu inne środki pieniężne, prawa nabyte w ramach Subfunduszu oraz pożyczki z tych praw; Aktywa wszystkich Subfunduszy stanowią Aktywa Funduszu,
- Aktywnym Rynku** - rozumie się rynek spełniający łącznie następujące kryteria: instrumenty, będące przedmiotem obrotu na rynku są jednorodne, zazwyczaj w każdym czasie występują zainteresowani nabywcy i sprzedawcy, ceny są podawane do publicznej wiadomości.
- Depozytariuszu** - rozumie się przez to mBank Spółkę Akcyjną z siedzibą w Warszawie,
- Dniu Wyceny** - rozumie się przez to dzień, w którym dokonuje się wyceny Aktywów Funduszu oraz Aktywów Subfunduszy, ustalenia Wartości Aktywów Netto Funduszu oraz Wartości Aktywów Netto Subfunduszy, ustalenia ceny zbycia i odkupienia Jednostek Uczestnictwa Subfunduszy oraz ustalenia Wartości Aktywów Netto Subfunduszy na Jednostki Uczestnictwa,
- Dystrybutorach** - rozumie się przez to Towarzystwo w zakresie w jakim pośredniczy w zbywaniu i odkupywaniu Jednostek Uczestnictwa oraz podmioty uprawnione na podstawie umowy z Funduszem lub Towarzystwem do występowania w imieniu Funduszu w zakresie przyjmowania zleceń zbywania i odkupywania przez Fundusz Jednostek Uczestnictwa oraz odbierania od Uczestnika innych oświadczeń związanych z uczestnictwem w Funduszu,
- Efektywnej stopie procentowej** - rozumie się stopę, przy zastosowaniu której następuje zdyskontowanie do bieżącej wartości związanych ze składnikiem lokat lub zobowiązań Funduszu, przyszłych przepływów pieniężnych oczekiwanych w okresie do

terminu zapadalności lub wymagalności, a w przypadku składników o zmiennej stopie procentowej - do najbliższego terminu oszacowania przez rynek poziomu odniesienia, stanowiąca wewnętrzną stopę zwrotu składnika aktywów lub zobowiązania w danym okresie,

9. **Funduszu** - rozumie się Noble Funds Specjalistyczny Fundusz Inwestycyjny Otwarty,

10. (skreślony)

10a. **Informacja dla klienta AFI** - rozumie się przez to dokument, o którym mowa w art. 222a Ustawy.

11. **Instrumentach Pochodnych** - rozumie się przez instrumenty pochodne w rozumieniu Ustawy,

12. **Instrumentach Rynku Pieniężnego** - rozumie się przez to instrumenty rynku pieniężnego w rozumieniu Ustawy,

13. **Inwestorze** - rozumie się przez to osobę zainteresowaną uczestnictwem w Funduszu, w tym osobę na rzecz której otwarto Subrejestr, a która nie nabyła Jednostek Uczestnictwa; W związku z pierwszym nabyciem Jednostek Uczestnictwa Inwestor staje się Uczestnikiem,

14. **Jednostce Uczestnictwa, Jednostce** - rozumie się przez to prawo Uczestnika do udziału w wartości aktywów netto danego Subfunduszu,

15. **KIID (Key Investor Information Document)** - rozumie się przez to aktualne kluczowe informacje dla Inwestorów, zawierające informacje o podstawowych cechach danego Subfunduszu,

16. **Komisji lub KNF** - rozumie się przez to Komisję Nadzoru Finansowego,

17. **Niewystandaryzowanych Instrumentach Pochodnych** - rozumie się przez to niewystandaryzowane instrumenty pochodne w rozumieniu Ustawy,

18. **Opłacie Manipulacyjnej** - rozumie się przez to opłatę pobieraną przez Towarzystwo z tytułu zbywania lub odkupywania Jednostek Uczestnictwa, w tym z tytułu dokonania konwersji Jednostek Uczestnictwa pomiędzy funduszami zarządzanymi przez Towarzystwo i zamiany Jednostek Uczestnictwa pomiędzy Subfunduszami,

19. (skreślony),

20. **Prospekcie** - rozumie się przez to niniejszy prospekt informacyjny Funduszu,

21. **Programie** - rozumie się przez to odpowiedni program, realizowany na zasadach określonych w art. 21 Statutu, na podstawie Umowy Dodatkowej,

22. **Przedstawicielu** - rozumie się przez to osobę fizyczną uprawnioną do przyjmowania Zleceń i Dyspozycji Klientów, pozostająca z Towarzystwem w stosunku zlecenia lub innym stosunku prawnym o podobnych charakterze,

23. (skreślony)

24. **Rejestrze Uczestników** - rozumie się przez to elektroniczną ewidencję danych oraz zdarzeń dotyczących wszystkich Uczestników w tym informacji zapisanych na wszystkich Subrejestrach,

25. **Reklamacji** - rozumie się przez to oświadczenie Uczestnika, złożone w dowolnej formie osobiście lub przez pełnomocnika, które dotyczy możliwego lub istniejącego naruszenia praw Uczestnika powstałego w związku z korzystaniem z usług oferowanych przez Towarzystwo,

26. **Rozporządzeniu** - rozumie się przez to rozporządzenie Rady Ministrów z dnia 22 maja 2013 r. w sprawie prospektu informacyjnego funduszu inwestycyjnego otwartego i specjalistycznego funduszu inwestycyjnego otwartego oraz wyliczania wskaźnika zysku do ryzyka tych funduszy (Dz. U. 2013 poz. 673 ze zm.) lub akt wykonawczy wydany na podstawie Ustawy, który zastąpi to rozporządzenie,

26a **Rozporządzeniu 231/2013** - rozumie się przez to rozporządzenie delegowane Komisji (UE) nr 231/2013 z dnia 19 grudnia 2012 r. uzupełniające dyrektywę Parlamentu Europejskiego i Rady 2011/61/UE w odniesieniu do zwolnień, ogólnych warunków dotyczących prowadzenia działalności, depozytariuszy, dźwigni finansowej, przejrzystości i nadzoru (Dz.U.UE.L.2013.83.1 z dnia 2013.03.22)

27. **Spółce lub Funduszu Zagranicznym** - rozumie się przez to Julius Baer Multistock utworzony jako SICAV zgodnie z prawem Wielkiego Księstwa Luksemburga będący przedsiębiorstwem zbiorowego inwestowania w zbywalne papiery wartościowe (UCITS),

28. **Spółce zarządzającej lub Spółce zarządzającej Funduszem Zagranicznym** - Julius Baer (Luxembourg) S.A. z siedzibą w Luksemburgu,

29. **Statucie** - rozumie się przez to statut Funduszu,

30. **Subfunduszu** - rozumie się przez to nieposiadającą osobowości prawnej, wydzieloną organizacyjnie część Funduszu, charakteryzującą się w szczególności odmienną polityką inwestycyjną,

31. **Subrejestrze** - rozumie się przez to wydzieloną w ramach Rejestru Uczestników ewidencję posiadanych przez danego Uczestnika Jednostek Uczestnictwa w danym Subfunduszu oraz operacji dotyczących tych Jednostek Uczestnictwa,

32. **Tabeli Opłat** - rozumie się przez to ustalone przez Towarzystwo zestawienie obowiązujących stawek Opłat Manipulacyjnych udostępniane zgodnie z postanowieniami Statutu Inwestorom i Uczestnikom za pośrednictwem strony internetowej Towarzystwa,

33. **Towarzystwie** - rozumie się przez to Noble Funds Towarzystwo Funduszy Inwestycyjnych Spółkę Akcyjną z siedzibą w Warszawie, ul. Przyokopowa 33,
34. **Transferze Jednostek Uczestnictwa** - rozumie się przez to przeniesienie Jednostek Uczestnictwa pomiędzy Subrejestrami w jedynym Subfunduszu,
35. **Uczestniku** - rozumie się przez to osobę fizyczną, osobę prawną lub jednostkę organizacyjną nie posiadającą osobowości prawnej, na rzecz której w Rejestrze Uczestników zapisane są Jednostki Uczestnictwa lub ich ułamkowe części,
36. (skreślony)
37. **Umowie Dodatkowej** - rozumie się przez to umowę Programu, lub umowę o składanie zleceń przez telefon lub internet, lub inną umowę zawartą z Uczestnikiem lub Inwestorem przez Fundusz lub Towarzystwo, przy czym przez Umowę Dodatkową rozumie się również regulamin lub ogólne warunki Umowy Dodatkowej,
38. (skreślony)
39. **Ustawie** - rozumie się przez to ustawę z dnia 27 maja 2004 roku o funduszach inwestycyjnych i zarządzaniu alternatywnymi funduszami inwestycyjnymi (tekst jednolity Dz. U. z 2018 r. poz. 56 z późn. zm.),
40. **Ustawie o CIT** - rozumie się przez to ustawę z dnia 15 lutego 1992 r. o podatku dochodowym od osób prawnych (tekst jednolity Dz. U. z 2017 r. poz. 2343 z późn. zmianami),
41. (skreślony)
42. **Ustawie o ofercie** - rozumie się ustawę z dnia 29 lipca 2005 r. o ofercie publicznej i warunkach wprowadzania instrumentów finansowych do zorganizowanego systemu obrotu oraz o spółkach publicznych (tekst jednolity Dz. U. z 2018, poz. 512 z późn. zmianami),
43. **Ustawie o PIT** - rozumie się przez to ustawę z dnia 26 lipca 1991 r. o podatku dochodowym od osób fizycznych (tekst jednolity Dz. U. z 2018 r., poz. 200 z późn. zmianami),
44. (skreślony)
45. **Wartości Aktywów Netto Funduszu** - rozumie się przez to wartość Aktywów Funduszu pomniejszoną o zobowiązania Funduszu; Wartość Aktywów Netto Funduszu jest sumą Wartości Aktywów Netto wszystkich Subfunduszy,
46. **Wartości Aktywów Netto Subfunduszu** - rozumie się przez to wartość Aktywów Subfunduszu pomniejszoną o zobowiązania Funduszu związane z funkcjonowaniem tego Subfunduszu oraz odpowiednią część zobowiązań Funduszu dotyczących całego Funduszu, w proporcji uzależnionej od udziału Wartości Aktywów Netto Subfunduszu w Wartości Aktywów Netto Funduszu,
47. **Wartości Aktywów Netto Subfunduszu na Jednostkę Uczestnictwa (WANJU)** - rozumie się przez to Wartość Aktywów Netto danego Subfunduszu w Dniu Wyceny podzieloną przez liczbę wszystkich Jednostek Uczestnictwa danego Subfunduszu, które w danym dniu są w posiadaniu Uczestników,
48. **Wspólnym Rejestrze Małżeńskim lub WRM** - rozumie się przez to Subrejestr prowadzony wspólnie dla małżonków pozostających we wspólności majątkowej, na którym zapisywane są Jednostki Uczestnictwa wchodzące w skład majątku wspólnego małżonków,
49. **Wynagrodzeniu Towarzystwa** - rozumie się przez to wynagrodzenie Towarzystwa za zarządzanie Subfunduszem

Statut Noble Funds Specjalistyczny Fundusz Inwestycyjny Otwarty

CZĘŚĆ I

Fundusz

ROZDZIAŁ I

Postanowienia ogólne

Art. 1

Fundusz

1. Fundusz jest osobą prawną i działa pod nazwą Noble Funds Specjalistyczny Fundusz Inwestycyjny Otwarty, zwany dalej w Statucie "Funduszem".
2. Fundusz może używać nazwy skróconej Noble Funds SFIO.
3. Fundusz jest specjalistycznym funduszem inwestycyjnym otwartym z wydzielonymi subfunduszami w rozumieniu Ustawy.
4. Czas trwania Funduszu jest nieograniczony.
5. Siedzibą Funduszu jest siedziba Noble Funds Towarzystwo Funduszy Inwestycyjnych Spółka Akcyjna.
6. Wyłącznym przedmiotem działalności Funduszu jest lokowanie środków pieniężnych zebranych w drodze publicznego proponowania nabycia Jednostek Uczestnictwa w określone w Ustawie i Statucie papiery wartościowe, Instrumenty Rynku Pieniężnego i inne prawa majątkowe.
7. Fundusz działa w imieniu własnym i na własną rzecz, ze szczególnym uwzględnieniem interesu Uczestników, przestrzegając zasad ograniczania

ryzyka inwestycyjnego określonych w Ustawie.

Art. 2

Subfundusze

1. Z zastrzeżeniem ust. 4, Fundusz składa się z następujących Subfunduszy:

- 1) Noble Fund Africa and Frontier,
- 2) Noble Fund Strategii Dłużnych.

2. Subfundusze nie posiadają osobowości prawnej.

3. Subfundusze prowadzą różną politykę inwestycyjną.

4. Nowe Subfundusze mogą być tworzone na zasadach określonych w art. 7 Statutu.

Art. 3

Definicje i skróty

Ilekroć w Statucie jest mowa o:

- 1) Agencje Transferowym - rozumie się przez to podmiot lub podmioty, które w imieniu Funduszu prowadzą Rejestr Uczestników oraz wykonują inne czynności związane z rozliczeniami z Uczestnikami z tytułu zbywania i odkupywania Jednostek Uczestnictwa, a także obsługą Rejestru Uczestników oraz Subrejestrów na zlecenie Funduszu lub Towarzystwa, lub Towarzystwo w zakresie w jakim prowadzi Rejestr Uczestników,
- 2) Aktywach Funduszu - rozumie się przez to mienie Funduszu obejmujące środki pieniężne z tytułu wpłat Uczestników, inne środki pieniężne, prawa nabyte przez Fundusz oraz pożytki z tych praw; na Aktywa Funduszu składają się Aktywa wszystkich Subfunduszy,
- 3) Aktywach Subfunduszu - rozumie się przez to mienie każdego Subfunduszu obejmujące środki pieniężne z tytułu wpłat Uczestników do danego Subfunduszu, inne środki pieniężne, prawa nabyte w ramach Subfunduszu oraz pożytki z tych praw; Aktywa wszystkich Subfunduszy stanowią Aktywa Funduszu,
- 4) Depozytariuszu - rozumie się przez to mBank Spółkę Akcyjną z siedzibą w Warszawie w zakresie w jakim prowadzi rejestr Aktywów Funduszu,
- 5) Dniu Wyceny - rozumie się przez to dzień, w którym dokonuje się wyceny Aktywów Funduszu oraz Aktywów Subfunduszy, ustalenia Wartości Aktywów Netto Funduszu oraz Wartości Aktywów Netto Subfunduszy, ustalenia ceny zbycia i odkupienia Jednostek Uczestnictwa Subfunduszu oraz ustalenia Wartości Aktywów Netto Subfunduszy na Jednostki Uczestnictwa,
- 6) Dystrybutorach - rozumie się przez to Towarzystwo w zakresie, w jakim pośredniczy w zbywaniu i odkupywaniu Jednostek Uczestnictwa oraz podmioty uprawnione na podstawie umowy z Funduszem lub Towarzystwem do występowania w imieniu Funduszu w zakresie przyjmowania zleceń zbywania i odkupywania przez Fundusz Jednostek Uczestnictwa oraz odbierania od Uczestnika innych oświadczeń związanych z uczestnictwem w Funduszu,
- 7) (skreślono),
- 8) Instrumentach Pochodnych - rozumie się przez to instrumenty pochodne w rozumieniu Ustawy,
- 9) Instrumentach Rynku Pieniężnego - rozumie się przez to instrumenty rynku pieniężnego w rozumieniu Ustawy,
- 10) Inwestorze - rozumie się przez to osobę zainteresowaną uczestnictwem w Funduszu, w tym osobę na rzecz której otwarto Subrejestr, a która nie nabyła Jednostek Uczestnictwa; W związku z pierwszym nabyciem Jednostek Uczestnictwa Inwestor staje się Uczestnikiem,
- 11) Jednostce Uczestnictwa - rozumie się przez to prawo Uczestnika do udziału w wartości aktywów netto danego Subfunduszu; Fundusz zbywa Jednostki Uczestnictwa różnych kategorii określonych w Statucie,
- 11a) KIID (Key Investor Information Document) - rozumie się przez to aktualne kluczowe informacje dla Inwestorów, zawierające informacje o podstawowych cechach danego Subfunduszu,
- 12) Komisji - rozumie się przez to Komisję Nadzoru Finansowego,
- 13) Niewystandaryzowanych Instrumentach Pochodnych - rozumie się przez to niewystandaryzowane instrumenty pochodne w rozumieniu Ustawy,
- 14) Opłacie Manipulacyjnej - rozumie się przez to opłatę pobieraną przez Towarzystwo z tytułu zbywania lub odkupywania Jednostek Uczestnictwa, w tym z tytułu dokonania konwersji Jednostek Uczestnictwa pomiędzy funduszami zarządzanymi przez Towarzystwo i zamiany Jednostek Uczestnictwa pomiędzy Subfunduszami,
- 15) (skreślono),
- 16) Prospekcie - rozumie się przez to aktualny prospekt informacyjny Funduszu,
- 17) Programie - rozumie się przez to odpowiedni program, realizowany na zasadach określonych w art. 21 Statutu, na podstawie Umowy Dodatkowej,
- 18) (skreślono),
- 19) (skreślono),
- 20) Rejestrze Uczestników - rozumie się przez to elektroniczną ewidencję

danych oraz zdarzeń dotyczących wszystkich Uczestników, w tym informacji zapisanych na wszystkich Subrejestrach,

21) Spółce lub Funduszu Zagranicznym - rozumie się przez to Julius Baer Multistock utworzony jako SICAV zgodnie z prawem Wielkiego Księstwa Luksemburga będący przedsiębiorstwem zbiorowego inwestowania w zbywalne papiery wartościowe (UCITS),

22) Spółce zarządzającej lub Spółce zarządzającej Funduszem Zagranicznym - Julius Baer (Luxembourg) S.A. z siedzibą w Luksemburgu,

23) Statucie - rozumie się przez to statut Funduszu,

24) Subfunduszu - rozumie się przez to nieposiadającą osobowości prawnej, wydzieloną organizacyjnie część Funduszu, charakteryzującą się w szczególności odmienną polityką inwestycyjną,

25) Subrejestrze - rozumie się przez to wydzieloną w ramach Rejestru Uczestników ewidencję posiadanych przez danego Uczestnika Jednostek Uczestnictwa w danym Subfunduszu oraz operacji dotyczących tych Jednostek Uczestnictwa,

26) (skreślono),

27) Tabeli Opłat - rozumie się przez to ustalone przez Towarzystwo zestawienie obowiązujących stawek Opłat Manipulacyjnych udostępniane zgodnie z postanowieniami Statutu Inwestorom i Uczestnikom,

28) Towarzystwie - rozumie się przez to Noble Funds Towarzystwo Funduszy Inwestycyjnych Spółkę Akcyjną z siedzibą w Warszawie,

29) Transferze Jednostek Uczestnictwa - rozumie się przez to przeniesienie Jednostek Uczestnictwa pomiędzy Subrejestrami w jednym Subfunduszu,

30) Uczestniku - rozumie się przez to osobę fizyczną, osobę prawną lub jednostkę organizacyjną nie posiadającą osobowości prawnej, na rzecz której w Rejestrze Uczestników zapisane są Jednostki Uczestnictwa lub ich utamkowane części,

31) (skreślono),

32) Umowie Dodatkowej - rozumie się przez to umowę Programu, lub umowę o składanie zleceń przez telefon lub internet, lub inną umowę zawartą z Uczestnikiem lub Inwestorem przez Fundusz lub Towarzystwo, przy czym przez Umowę Dodatkową rozumie się również regulamin lub ogólne warunki Umowy Dodatkowej,

33) (skreślono),

34) Ustawie - rozumie się przez to ustawę z dnia 27 maja 2004 roku o funduszach inwestycyjnych i zarządzaniu alternatywnymi funduszami inwestycyjnymi (tekst jednolity Dz. U. z 2016 r. poz. 1896 z późn. zm.),

35) (skreślono),

36) Ustawie o obrocie - rozumie się przez to ustawę z dnia 29 lipca 2005 r. o obrocie instrumentami finansowymi (tekst jednolity Dz. U. z 2014 r. poz.94),

37) (skreślono),

38) Wartości Aktywów Netto Funduszu - rozumie się przez to wartość Aktywów Funduszu pomniejszoną o zobowiązania Funduszu; Wartość Aktywów Netto Funduszu jest sumą Wartości Aktywów Netto wszystkich Subfunduszy,

38a) (skreślono),

39) Wartości Aktywów Netto Subfunduszu - rozumie się przez to wartość Aktywów Subfunduszu pomniejszoną o zobowiązania Funduszu związane z funkcjonowaniem tego Subfunduszu oraz odpowiednią część zobowiązań Funduszu dotyczących całego Funduszu, w proporcji uzależnionej od udziału Wartości Aktywów Netto Subfunduszu w Wartości Aktywów Netto Funduszu,

40) Wartości Aktywów Netto Subfunduszu na Jednostkę Uczestnictwa (WANJU) - rozumie się przez to Wartość Aktywów Netto danego Subfunduszu w Dniu Wyceny podzieloną przez liczbę wszystkich Jednostek Uczestnictwa danego Subfunduszu, które w danym dniu są w posiadaniu Uczestników,

41) Wspólnym Rejestrze Matżeńskim lub WRM - rozumie się przez to Subrejestr prowadzony wspólnie dla małżonków pozostających we wspólności majątkowej, na którym zapisywane są Jednostki Uczestnictwa wchodzące w skład majątku wspólnego małżonków,

42) Wynagrodzeniu Towarzystwa - rozumie się przez to wynagrodzenie Towarzystwa za zarządzanie Subfunduszem,

43) Zgromadzeniu Uczestników - rozumie się przez to zgromadzenie uczestników funduszu inwestycyjnego otwartego w rozumieniu Ustawy

ROZDZIAŁ II

Towarzystwo i Zgromadzenie Uczestników

Art. 4

Organ Funduszu i sposób jego reprezentacji. Odpowiedzialność Towarzystwa.

1. Organem Funduszu jest Noble Funds Towarzystwo Funduszy Inwestycyjnych Spółka Akcyjna z siedzibą w Warszawie, ul. Przykopywa 33.

2. Towarzystwo zarządza Funduszem i jako jego organ reprezentuje go w stosunkach z osobami trzecimi.

3. Do składania oświadczeń woli w imieniu Funduszu upoważnionych jest dwóch członków zarządu Towarzystwa łącznie lub członek zarządu łącznie z prokurentem.

4. Towarzystwo działa w interesie Uczestników.

5. Towarzystwo odpowiada wobec Uczestników za wszelkie szkody spowodowane niewykonaniem lub nienależytym wykonaniem swych obowiązków w zakresie zarządzania Funduszem i jego reprezentacji, chyba że niewykonanie lub nienależyte wykonanie obowiązków spowodowane jest okolicznościami, za które Towarzystwo odpowiedzialności nie ponosi.

6. Za szkody z tytułów, o których mowa w ust. 5 Fundusz nie ponosi odpowiedzialności.

7. Wyboru podmiotu uprawnionego do przeglądu półrocznego połączonego sprawozdania finansowego Funduszu oraz półrocznych sprawozdań jednostkowych Subfunduszy, a także do badania rocznego połączonego sprawozdania finansowego Funduszu oraz rocznych sprawozdań jednostkowych Subfunduszy dokonuje rada nadzorcza Towarzystwa.

Art. 4a

Zasady i tryb działania Zgromadzenia Uczestników

1. W Funduszu działa Zgromadzenie Uczestników.

2. W Funduszu zwołuje się Zgromadzenie Uczestników w celu wyrażenia zgody na:

1) przejęcie zarządzania Funduszem przez inne towarzystwo funduszy inwestycyjnych,

2) przejęcie zarządzania Funduszem i prowadzenia jego spraw przez zarządzającego z UE,

3. W zakresie nieuregulowanym w Statucie, tryb działania Zgromadzenia Uczestników oraz podejmowania uchwał określa regulamin przyjęty na pierwszym posiedzeniu przez Zgromadzenie Uczestników.

4. Zgromadzenie Uczestników odbywa się w Warszawie.

5. Koszty odbycia Zgromadzenia Uczestników ponosi Towarzystwo.

6. Zgromadzenie Uczestników zwołuje Towarzystwo, na warunkach określonych w Ustawie i pkt. 1) - 3) poniżej:

1) ogłoszenie o zwołaniu Zgromadzenia Uczestników dokonywane jest w sposób określony w statucie Funduszu dla ogłaszania zmian Statutu, z zastrzeżeniem, że następuje ono przed przekazaniem Uczestnikom zawiadomienia, o którym mowa w pkt. 2) poniżej,

2) o zwołaniu Zgromadzenia Uczestników Towarzystwo zawiadamia każdego Uczestnika indywidualnie przesyłką poleconą lub na trwałym nośniku informacji, co najmniej na 21 dni przed planowanym terminem Zgromadzenia Uczestników,

3) od dnia ogłoszenia o zwołaniu Zgromadzenia Uczestników Towarzystwo przy zbywaniu Jednostek Uczestnictwa udostępnia - wraz z KIID - informacje o planowanym Zgromadzeniu Uczestników.

7. Uprawnieni do udziału w Zgromadzeniu Uczestników są Uczestnicy wpisani do Rejestru Uczestników według stanu na koniec drugiego dnia roboczego poprzedzającego dzień Zgromadzenia Uczestników.

8. Od dnia poprzedzającego dzień Zgromadzenia Uczestników do dnia Zgromadzenia Uczestników zawieszają się zbywanie i odkupywanie Jednostek Uczestnictwa.

9. Uczestnik może wziąć udział w Zgromadzeniu Uczestników osobiście lub przez pełnomocnika. Pełnomocnictwa udziela się w formie pisemnej pod rygorem nieważności.

10. Zgromadzenie Uczestników jest ważne, jeżeli wezmą w nim udział Uczestnicy posiadający co najmniej 50% Jednostek Uczestnictwa Funduszu, według stanu na dwa dni robocze przed dniem Zgromadzenia Uczestników.

11. Przed podjęciem uchwały przez Zgromadzenie Uczestników zarząd Towarzystwa jest obowiązany przedstawić Uczestnikom swoją rekomendację oraz udzielić Uczestnikom wyjaśnień na temat interesujących ich zagadnień związanych ze zdarzeniem, o którym mowa w ust. 2, w tym odpowiedzieć na zadane przez Uczestników pytania.

12. Przed podjęciem uchwały każdy Uczestnik może wnioskować o przeprowadzenie dyskusji w przedmiocie zasadności wyrażenia zgody, o której mowa w ust. 2.

13. Każda cała Jednostka Uczestnictwa upoważnia Uczestnika do oddania jednego głosu.

14. Uchwała o wyrażeniu zgody, o której mowa w ust. 2, zapada większością 2/3 głosów Uczestników obecnych lub reprezentowanych na Zgromadzeniu Uczestników.

15. Uchwała Zgromadzenia uczestników jest protokolowana przez notariusza.

ROZDZIAŁ III

Depozytariusz. Prowadzenie rejestru Aktywów Funduszu

Art. 5

Depozytariusz

1. Depozytariuszem prowadzącym rejestr Aktywów Funduszu, w tym Aktywów Subfunduszy na podstawie umowy o wykonywanie funkcji Depozytariusza Funduszu jest mBank Spółka Akcyjna z siedzibą w Warszawie, ul. Senatorska 18.
2. Umowa o wykonywanie funkcji Depozytariusza Funduszu określa szczegółowe obowiązki Depozytariusza oraz sposób ich wykonywania. Umowa nie może ograniczyć obowiązków Depozytariusza określonych w Ustawie.
3. Przechowywanie Aktywów Funduszu, w tym Aktywów Subfunduszy, może zostać powierzony przez Depozytariusza, na polecenie Funduszu, bankom krajowym, instytucjom kredytowym oraz bankom zagranicznym.
4. Depozytariusz działa w interesie Uczestników, niezależnie od Towarzystwa.
5. Fundusz może zawierać z Depozytariuszem umowy odnoszące się do każdego z Subfunduszy, których przedmiotem są papiery wartościowe i prawa majątkowe, jeżeli zawarcie umowy jest w interesie Uczestników, a zawarcie umowy nie spowoduje wystąpienia konfliktu interesów.
6. Depozytariusz odpowiada za szkody spowodowane niewykonaniem lub nienależnym wykonywaniem obowiązków określonych w art. 72 ust. 1 i art. 72a Ustawy, oraz w umowie o wykonywanie funkcji Depozytariusza Depozytariusz odpowiada wobec Funduszu za utratę instrumentów finansowych, o których mowa w art. 72b ust. 1 Ustawy, stanowiących Aktywa Funduszu oraz Aktywów Funduszu, o których mowa w art. 72b ust. 2 Ustawy.
7. Depozytariusz odpowiada wobec Funduszu za utratę przez podmiot, któremu powierzył wykonywanie czynności na podstawie umowy, o której mowa w art. 81i ust. 1 Ustawy, instrumentów finansowych stanowiących Aktywa Funduszu. Depozytariusz może zwolnić się od odpowiedzialności, jeżeli wykáže, że utrata instrumentu finansowego lub aktywa Funduszu nastąpiła z przyczyn od niego niezależnych.
8. Depozytariusz może uwolnić się od odpowiedzialności z tytułu utraty Aktywów, o których mowa w art. 72b ust. 1 i 2 Ustawy przechowywanych przez podmiotowi przechowujący, jeżeli spełnione zostaną warunki, o których mowa w art. 81l ust. 1 Ustawy.

ROZDZIAŁ IV

Wpłaty do Funduszu oraz Subfunduszy

Art. 6

Wpłaty niezbędne do utworzenia Funduszu.

1. Do utworzenia Funduszu niezbędne jest zebranie w drodze zapisów prowadzonych przez Towarzystwo wpłat do Subfunduszy wskazanych w art. 2 ust. 1 Statutu w łącznej wysokości nie niższej niż 4.000.000 (cztery miliony) zł. Do utworzenia każdego z Subfunduszy, wskazanych w art. 2 ust. 1 Statutu niezbędne jest zebranie wpłat do Subfunduszu w wysokości nie niższej niż 100.000 (sto tysięcy) zł., z zastrzeżeniem, iż łączna wysokość wpłat do Funduszu nie może być niższa, niż kwota wskazana w zdaniu pierwszym.
2. Wpłaty do Funduszu oraz Subfunduszy zbierane będą w drodze zapisów na Jednostki Uczestnictwa zbywane przez każdy z Subfunduszy wskazanych w art. 2 ust. 1 Statutu.
3. Osobami uprawnionymi do składania zapisów na Jednostki Uczestnictwa Subfunduszy są osoby wskazane w art. 9 Statutu.
4. Przyjmowanie zapisów na Jednostki Uczestnictwa każdego z Subfunduszy rozpocznie się nie później niż 7 (siódmego) dnia od dnia doręczenia Towarzystwu zezwolenia na utworzenie Funduszu i zakończy po upływie 14 dni roboczych od dnia rozpoczęcia przyjmowania zapisów, z zastrzeżeniem, że Towarzystwo może postanowić o wcześniejszym zakończeniu przyjmowania zapisów, jeżeli zostaną dokonane wpłaty w wysokości określonej w ust. 1. O dacie rozpoczęcia oraz zakończenia przyjmowania zapisów, w tym w szczególności o wcześniejszym zakończeniu przyjmowania zapisów Towarzystwo poinformuje poprzez ogłoszenie na stronie internetowej www.noblefunds.pl.
5. Cena Jednostki Uczestnictwa każdego z Subfunduszy objętej zapisem wynosi 100 (sto) zł.
6. W ramach zapisów będą przydzielane Jednostki Uczestnictwa kategorii A.
7. Podmiot zapisujący się na Jednostki Uczestnictwa winien złożyć wypełniony w trzech egzemplarzach formularz zapisu na Jednostki Uczestnictwa.
8. Wszelkie konsekwencje wynikające z niewłaściwego wypełnienia formularza zapisu na Jednostki Uczestnictwa ponosi osoba dokonująca zapisów.
9. Zapis na Jednostki Uczestnictwa jest bezwarunkowy i nieodwołalny.
10. Wnieście wpłat w ramach zapisów na Jednostki Uczestnictwa winno nastąpić w formie środków pieniężnych, na rachunek bankowy Towarzystwa prowadzony przez Depozytariusza.
11. Towarzystwo, w terminie 14 (czternastu) dni od dnia zakończenia przyjmowania zapisów, przydziela Jednostki Uczestnictwa. Przydział Jednostek Uczestnictwa nastąpi w oparciu o ważnie złożone zapisy oraz poprzez wpisanie do Subrejstru takiej liczby Jednostek Uczestnictwa, jaka przypada za wpłatę do Subfunduszu, powiększoną o wartość otrzymanych pożytków i odsetki naliczone przez Depozytariusza, za okres od dnia wpłaty na rachunek bankowy Towarzystwa prowadzony przez

Depozytariusza na rzecz danego Subfunduszu, do dnia przydziału Jednostek Uczestnictwa.

12. Towarzystwo w terminie 14 (czternastu) dni od dnia:

- 1) w którym postanowienie sądu rejestrowego o odmowie wpisu Funduszu do rejestru funduszy inwestycyjnych stało się prawomocne, lub
 - 2) w którym decyzja Komisji o cofnięciu zezwolenia na utworzenie Funduszu stała się ostateczna, lub
 - 3) upływu terminu na dokonanie zapisów na Jednostki Uczestnictwa, jeżeli w tym terminie nie zostały dokonane wpłaty do Funduszu w minimalnej wysokości określonej w ust. 1 lub na złożenie wniosku o wpisanie Funduszu do rejestru funduszy inwestycyjnych,
- zwraca wpłaty do Funduszu wraz z otrzymanymi pożytkami, pobranymi Oplatami Manipulacyjnymi i z odsetkami naliczonymi przez Depozytariusza za okres od dnia wpłaty na rachunek prowadzony przez Depozytariusza do dnia wystąpienia jednej z przesłanek określonych w pkt. 1) - 3).

13. W przypadku, w którym nie została dokonana wpłata do:

- 1) Funduszu w minimalnej wysokości określonej w ust. 1, Fundusz nie zostaje utworzony, a wpłaty dokonane do Subfunduszy zostaną przez Towarzystwo zwrócone wraz z otrzymanymi pożytkami i z odsetkami naliczonymi przez Depozytariusza, zgodnie z postanowieniami ust. 12,
 - 2) jednego z Subfunduszy w minimalnej wysokości określonej w ust. 1, a dokonana została wpłata do Funduszu w minimalnej wysokości określonej w ust. 1, poprzez wpłaty konieczne do utworzenia pozostałego Subfunduszu, Subfundusz, do którego nie dokonano wpłaty w wysokości minimalnej, nie zostaje utworzony w ramach tworzenia Funduszu. Wpłaty do tego Subfunduszu zostaną przez Towarzystwo zwrócone wraz z otrzymanymi pożytkami i z odsetkami naliczonymi przez Depozytariusza,
 - 3) obydwu Subfunduszy w minimalnej wysokości określonej w ust. 1, Fundusz nie zostaje utworzony, a wpłaty dokonane do obydwu Subfunduszy zostaną przez Towarzystwo zwrócone wraz z otrzymanymi pożytkami i z odsetkami naliczonymi przez Depozytariusza, zgodnie z postanowieniami ust. 12.
14. Pierwszy Dzień Wyceny przypada nie później niż 14 dni od dnia otrzymania przez Towarzystwo postanowienia sądu o wpisaniu Funduszu do rejestru funduszy inwestycyjnych i jest nim dzień otwarcia ksiąg rachunkowych Funduszu.

Art. 7

Tworzenie nowych Subfunduszy, wpłaty niezbędne do utworzenia nowego Subfunduszu

1. Fundusz, w drodze zmiany Statutu, a także pod warunkiem uzyskania zezwolenia Komisji Nadzoru Finansowego, może tworzyć nowe Subfundusze. Nowe Subfundusze mogą być utworzone zgodnie z zasadami określonymi w niniejszym paragrafie.
2. W przypadku zmiany Statutu, o której mowa w ust. 1 zmianie ulega również Prospekt.
3. Do utworzenia nowego Subfunduszu niezbędne jest zebranie wpłat do Subfunduszu w wysokości nie niższej niż 100.000 (sto tysięcy) zł.
4. Zapisy na Jednostki Uczestnictwa nowych Subfunduszy zostaną przeprowadzone poprzez dokonanie wpłat przez osoby wskazane w art. 9 Statutu. Przyjmowanie zapisów na Jednostki Uczestnictwa rozpocznie się w dniu następującym po wejściu w życie zmiany statutu, o której mowa w ust. 1 i zakończy po upływie 14 (czternastu) dni od dnia rozpoczęcia przyjmowania zapisów, lub w pierwszym dniu roboczym następującym po dniu, w którym zostaną złożone prawidłowe zapisy na kwotę wynoszącą lub przekraczającą łącznie 100.000 (sto tysięcy) zł.
5. Cena Jednostki Uczestnictwa nowego Subfunduszu objętej zapisem wynosi 100 (sto) zł.
6. W ramach zapisów będą przydzielane Jednostki Uczestnictwa kategorii A.
7. W terminie nie dłuższym niż 14 (czternaście) dni od dnia zakończenia przyjmowania zapisów, o którym mowa w ust. 4 i pod warunkiem zebrania wpłat do Subfunduszu w wysokości przewidzianej w ust. 3, Towarzystwo przydziela Jednostki Uczestnictwa.
8. Z chwilą przydziału Jednostek Uczestnictwa następuje utworzenie Subfunduszu. Subfundusz rozpoczyna działalność, w tym zbywanie i odkupywanie Jednostek Uczestnictwa, nie później niż w terminie 14 (czternastu) dni od dnia dokonania przydziału Jednostek Uczestnictwa zgodnie z ust. 7.
9. Wpłaty są dokonywane na wydzielony rachunek bankowy Funduszu prowadzony przez Depozytariusza na rzecz danego Subfunduszu.

ROZDZIAŁ V

Postanowienia wspólne dotyczące celu inwestycyjnego poszczególnych Subfunduszy oraz polityki inwestycyjnej wszystkich Subfunduszy

Art. 8

Informacje dotyczące indywidualnego celu inwestycyjnego poszczególnych Subfunduszy i zasad ich polityki inwestycyjnej oraz postanowienia wspólne dotyczące polityki inwestycyjnej wszystkich Subfunduszy.

1. Cel inwestycyjny każdego z Subfunduszy oraz charakterystyczne dla danego Subfunduszu kryteria doboru lokat, zasady dywersyfikacji lokat i szczególne ograniczenia inwestycyjne, określa Część II Statutu. Określone w ust. 3 poniżej papiery wartościowe i prawa majątkowe będące przedmiotem lokat Subfunduszy, a także ograniczenia inwestycyjne są wspólne dla wszystkich Subfunduszy.

2. Fundusz nie gwarantuje osiągnięcia celów inwestycyjnych Subfunduszy.

3. Fundusz może lokować Aktywa Subfunduszy, przy uwzględnieniu ograniczeń inwestycyjnych dla poszczególnych Subfunduszy określonych w Części II Statutu, w następujące kategorie lokat:

1) jednostki uczestnictwa innych funduszy inwestycyjnych otwartych mających siedzibę na terytorium Rzeczypospolitej Polskiej, tytuły uczestnictwa emitowane przez fundusze zagraniczne, tytuły uczestnictwa emitowane przez instytucje wspólnego inwestowania mające siedzibę za granicą, na zasadach określonych w ust. 10,

1a) akcje, prawa do akcji, prawa poboru, warranty subskrypcyjne, kwity depozytowe, obligacje zamienne i inne papiery wartościowe inkorporujące prawa majątkowe odpowiadające prawom wynikającym z akcji, na zasadach określonych w ust. 4,

1b) certyfikaty inwestycyjne oraz tytuły uczestnictwa, w tym papiery wartościowe, emitowane przez inne instytucje wspólnego inwestowania typu zamkniętego, na zasadach określonych w ust. 10a,

2) listy zastawne, dłużne papiery wartościowe oraz Instrumenty Rynku Pieniężnego na zasadach określonych w ust. 4,

3) depozyty bankowe, na zasadach określonych w ust. 4,

4) Instrumenty Pochodne, w tym Niewystandaryzowane Instrumenty Pochodne, na zasadach określonych w ust. 5 - 9.

4. Dokonując lokat w kategorii lokat, o których mowa w ust. 3 pkt 1a) 2) i 3), Fundusz lokuje Aktywa Subfunduszy w:

1) dłużne papiery wartościowe emitowane, poręczone lub gwarantowane przez Skarb Państwa lub Narodowy Bank Polski,

2) papiery wartościowe i Instrumenty Rynku Pieniężnego dopuszczone do obrotu na rynku regulowanym na terytorium Rzeczypospolitej Polskiej lub w państwie członkowskim, a także na rynku zorganizowanym niebędącym rynkiem regulowanym w Rzeczypospolitej Polskiej lub innym państwie członkowskim,

2a) papiery wartościowe i Instrumenty Rynku Pieniężnego dopuszczone do obrotu na rynku zorganizowanym w:

a) Stanach Zjednoczonych Ameryki Północnej, na następujących rynkach: NYSE (New York Stock Exchange), NYSE AMEX Equities, NYSE ARCA, NASDAQ Stock Market, NASDAQ OMX PHLX, ICE Futures U.S., CBOE (Chicago Board Options Exchange), CBOT (Chicago Board of Trade), CME (Chicago Mercantile Exchange), NYMEX (New York Mercantile Exchange), ISE Options Exchange, ISE Stock Exchange,

b) Kanadzie na rynku Montreal Exchange, Toronto Stock Exchange (TSX), TSX Venture Exchange,

c) Wielkiej Brytanii na następujących rynkach: IPSX, ICE Futures Europe, London Stock Exchange, Euronext - Euronext London, NEX Exchange, Cboe Europe Equities Regulated Market,

3) papiery wartościowe i Instrumenty Rynku Pieniężnego będące przedmiotem oferty publicznej, jeżeli warunki emisji lub pierwszej oferty publicznej zakładają złożenie wniosku o dopuszczenie do obrotu na rynku, o którym mowa w pkt 2) lub 2a), oraz gdy dopuszczenie do tego obrotu jest zapewnione w okresie nie dłuższym niż rok od dnia, w którym po raz pierwszy nastąpi zaofiarowanie tych papierów lub instrumentów, jeżeli Część II Statutu odnosząca się do danego Subfunduszu przewiduje dokonywanie takich lokat Aktywów Subfunduszu,

4) depozyty w bankach krajowych lub instytucjach kredytowych, o terminie zapadalności nie dłuższym niż rok płatne na żądanie lub które można wycofać przed terminem zapadalności oraz za zgodą Komisji w depozyty w bankach zagranicznych pod warunkiem, że bank ten podlega nadzorowi właściwego organu nadzoru nad rynkiem finansowym w zakresie co najmniej takim, jak określony w prawie wspólnotowym,

5) Instrumenty Rynku Pieniężnego inne niż określone w punktach 2) i 3) powyżej, jeżeli instrumenty te podlegają regulacjom mającym na celu ochronę inwestorów i oszczędności oraz są:

a) emitowane, poręczone lub gwarantowane przez Skarb Państwa, Narodowy Bank Polski, jednostkę samorządu terytorialnego, właściwe centralne, regionalne lub lokalne władze publiczne państwa członkowskiego, albo przez bank centralny państwa członkowskiego, Europejski Bank Centralny, Unię Europejską lub Europejski Bank Inwestycyjny, państwo inne niż państwo członkowskie, albo, w przypadku państwa federalnego, przez jednego z członków federacji, albo przez organizację międzynarodową, do której należy co najmniej jedno państwo członkowskie, lub

b) emitowane, poręczone lub gwarantowane przez podmiot podlegający nadzorowi właściwego organu nadzoru nad rynkiem finansowym, zgodnie z kryteriami określonymi prawem wspólnotowym, albo przez podmiot podlegający i stosujący się do zasad, które są co najmniej tak rygorystyczne, jak określone prawem wspólnotowym, lub

c) emitowane przez podmiot, którego papiery wartościowe są w obrocie na rynkach regulowanych wskazanych w pkt 2) powyżej.

6) papiery wartościowe i Instrumenty Rynku Pieniężnego, inne niż określone w punktach powyższych.

5. Fundusz, pod warunkiem zgodności z przepisami wykonawczymi wydanymi na podstawie art. 116d Ustawy, może inwestować Aktywa Subfunduszy w następujące rodzaje Instrumentów Pochodnych, w tym Niewystandaryzowanych Instrumentów Pochodnych, w celu ograniczenia ryzyka inwestycyjnego:

1) wystandaryzowane kontrakty terminowe, gdzie instrumentem bazowym mogą być papiery wartościowe, Instrumenty Rynku Pieniężnego, kursy walut, stopa procentowa,

2) niewystandaryzowane terminowe transakcje typu forward, gdzie instrumentem bazowym mogą być kursy walut.

3) transakcje zamiany stóp procentowych - Interest Rate Swap („IRS”) oraz Cross Currency Interest Rate Swap („CIRS”).

6. Z zastrzeżeniem ust. 9 Fundusz w związku z funkcjonowaniem Subfunduszy może zawierać umowy mające za przedmiot Instrumenty Pochodne, w tym Niewystandaryzowane Instrumenty Pochodne, jeżeli umowa ma na celu ograniczenie ryzyka inwestycyjnego związanego ze zmianą:

1) kursów, cen lub wartości, papierów wartościowych i Instrumentów Rynku Pieniężnego, posiadanych przez Subfundusz, albo papierów wartościowych i Instrumentów Rynku Pieniężnego, które Subfundusz zamierza nabyć w przyszłości, w tym umowa pozwala na przeniesienie ryzyka kredytowego związanego z tymi instrumentami finansowymi,

2) kursów walut w związku z lokatami Subfunduszu,

3) wysokości stóp procentowych w związku z lokatami w depozyty, dłużne papiery wartościowe i Instrumenty Rynku Pieniężnego oraz aktywami utrzymywanymi na zaspokojenie bieżących zobowiązań Subfunduszu;

7. Instrumenty Pochodne, o których mowa w ust. 6 mogą być wykorzystywane z uwzględnieniem celu inwestycyjnego danego Subfunduszu w następujących sytuacjach i dla osiągnięcia poniższych celów:

1) jeśli na podstawie analizy rynku lub z powodu istotnych wydarzeń gospodarczych według oceny zarządzającego istnieje znaczące ryzyko wzrostu wartości instrumentów finansowych - w celu zabezpieczenia ceny nabycia instrumentów finansowych,

2) jeśli na podstawie analizy rynku lub z powodu istotnych wydarzeń gospodarczych według oceny zarządzającego istnieje znaczące ryzyko spadku wartości lokat funduszu - w celu ograniczenia tego ryzyka.

8. Z zastrzeżeniem ust. 9 Fundusz może zawierać transakcje, których przedmiotem są Instrumenty Pochodne, w tym Niewystandaryzowane Instrumenty Pochodne, pod warunkiem, że:

1) zawarcie umowy jest zgodne z celem inwestycyjnym danego Subfunduszu, określonym w odpowiednim rozdziale części II Statutu,

2) takie Instrumenty Pochodne, za wyjątkiem Niewystandaryzowanych Instrumentów Pochodnych, są przedmiotem obrotu na rynku regulowanym na terytorium Rzeczypospolitej Polskiej lub w państwie członkowskim, a także na rynku zorganizowanym niebędącym rynkiem regulowanym w Rzeczypospolitej Polskiej lub innym państwie członkowskim, albo na rynkach zorganizowanych, o których mowa w ust. 4 pkt 2a),

3) wykonanie nastąpi przez dostawę instrumentów finansowych, o których mowa w ust. 3 pkt 1 - 2 powyżej lub przez rozliczenie pieniężne,

4) bazę Instrumentów Pochodnych stanowią instrumenty finansowe, o których mowa w ust. 3 pkt 1 - 2 powyżej, stopy procentowe lub kursy walut,

5) utrzymuje część Aktywów, która pozwala na realizację transakcji. Aktywa te obejmują w szczególności tytuły uczestnictwa, papiery wartościowe, Instrumenty Rynku Pieniężnego i inne prawa majątkowe - w przypadku, gdy transakcja przewiduje fizyczną dostawę tych tytułów uczestnictwa, papierów wartościowych, Instrumentów Rynku Pieniężnego lub innych praw majątkowych albo środki pieniężne lub płynne papiery wartościowe emitowane przez Skarb Państwa, Narodowy bank Polski, państwo członkowskie lub państwo należące do OECD - w przypadku, gdy transakcja przewiduje rozliczenie pieniężne.

9. Fundusz może zawierać umowy, których przedmiotem są Niewystandaryzowane Instrumenty Pochodne, wyłącznie poprzez zawieranie terminowych transakcji typu forward, jeżeli umowy te mają na celu ograniczenie ryzyka inwestycyjnego związanego ze zmianą kursów walut oraz zmianą stóp procentowych w związku z lokatami Subfunduszu, oraz pod warunkiem, że:

1) stroną transakcji jest podmiot z siedzibą w Rzeczypospolitej Polskiej, państwie członkowskim lub państwie należącym do OECD innym niż państwo członkowskie, podlegający nadzorowi właściwego organu nadzoru nad rynkiem finansowym lub kapitałowym w tym państwie,

2) instrumenty te podlegają w każdym dniu roboczym możliwej do zweryfikowania, rzetelnej wycenie według wiarygodnie oszacowanej wartości godziwej,

3) instrumenty te mogą zostać w dowolnym czasie sprzedane lub pozycja w nich zajęta może być w dowolnym czasie zamknięta przez transakcję równoważącą albo zlikwidowaną.

10. Jeżeli Część II Statutu odnosząca się do danego Subfunduszu tak stanowi Aktywa Subfunduszu mogą być lokowane w:

1) jednostki uczestnictwa innych funduszy inwestycyjnych otwartych mających siedzibę na terytorium Rzeczypospolitej Polskiej,

2) tytuły uczestnictwa emitowane przez fundusze zagraniczne,

3) tytuły uczestnictwa emitowane przez instytucje wspólnego inwestowania mające siedzibę za granicą, jeżeli:

a) instytucje te oferują publicznie tytuły uczestnictwa i umarzają je na żądanie uczestnika,

b) instytucje te podlegają nadzorowi właściwego organu nadzoru nad rynkiem finansowym lub kapitałowym Państwa Członkowskiego lub państwa należącego do OECD oraz zapewniona jest, na zasadzie wzajemności, współpraca KNF z tym organem,

c) ochrona posiadaczy tytułów uczestnictwa tych instytucji jest taka sama jak posiadaczy jednostek uczestnictwa funduszy inwestycyjnych otwartych, w szczególności instytucje te stosują ograniczenia inwestycyjne co najmniej takie, jak limity inwestycyjne obowiązujące fundusze inwestycyjne otwarte zgodnie z Ustawą,

d) instytucje te są obowiązane do sporządzania rocznych i półrocznych sprawozdań finansowych,

- pod warunkiem, że nie więcej niż 10% (dziesięć procent) wartości aktywów tych funduszy inwestycyjnych otwartych, funduszy zagranicznych lub instytucji może być, zgodnie z ich statutem lub regulaminem, zainwestowana łącznie w jednostki uczestnictwa innych funduszy inwestycyjnych otwartych oraz tytuły uczestnictwa innych funduszy zagranicznych i instytucji wspólnego inwestowania.

Fundusz nie może lokować więcej niż 20% wartości Aktywów w jednostki uczestnictwa jednego funduszu inwestycyjnego otwartego lub tytułów uczestnictwa funduszu zagranicznego lub tytułów uczestnictwa instytucji wspólnego inwestowania, o których mowa w pkt. 3), a jeżeli ten fundusz inwestycyjny otwarty, fundusz zagraniczny lub instytucja wspólnego inwestowania jest funduszem z wydzielonymi subfunduszami lub funduszem lub instytucją składającą się z subfunduszy i każdy z subfunduszy stosuje inną politykę inwestycyjną - więcej niż 20% wartości Aktywów Funduszu w jednostki uczestnictwa lub tytuły uczestnictwa jednego subfunduszu.

Łączna wartość lokat w tytuły uczestnictwa instytucji wspólnego inwestowania innych niż jednostki uczestnictwa funduszy inwestycyjnych otwartych lub tytuły uczestnictwa funduszy zagranicznych nie może przewyższać 30% wartości Aktywów Funduszu

W przypadku, gdy powyżej 20% Aktywów Subfunduszu, nie więcej jednak niż 50% tych Aktywów lokowane będzie w jednostki uczestnictwa funduszu inwestycyjnego otwartego, tytuły uczestnictwa funduszu zagranicznego, lub tytuły uczestnictwa instytucji wspólnego inwestowania, Część II Statutu odnosząca się do danego Subfunduszu będzie wskazywała ten fundusz inwestycyjny otwarty, fundusz zagraniczny, lub instytucję zbiorowego inwestowania.

10a. Jeżeli Część II Statutu odnosząca się do danego Subfunduszu tak stanowi, do 10% Aktywów Funduszu może być lokowane w certyfikaty inwestycyjne oraz tytuły uczestnictwa, w tym papiery wartościowe emitowane przez inne instytucje wspólnego inwestowania typu zamkniętego, które spełniają następujące kryteria:

- 1) potencjalna strata Funduszu wynikająca z lokaty w papier wartościowy jest ograniczona do zapłaconej za niego ceny;
- 2) są zbywalne bez ograniczeń oraz ich płynność pozwala na wypełnienie przez Fundusz wymogu zbycia i odkupienia Jednostek Uczestnictwa na żądanie Uczestnika Funduszu;
- 3) jest możliwa ich wiarygodna wycena w oparciu o informacje regularnie dostarczane od emitenta lub ustalone na podstawie wiarygodnych badań inwestycyjnych;
- 4) informacje na ich temat są dostępne Funduszowi, w sposób regularny i dokładny;
- 5) ich nabycie jest zgodne z celami inwestycyjnymi i polityką inwestycyjną Funduszu;
- 6) wynikające z nich ryzyko inwestycyjne jest należycie uwzględnione w procesie zarządzania ryzykiem inwestycyjnym Funduszu;
- 7) w przypadku tytułów uczestnictwa, w tym papierów wartościowych, emitowanych przez instytucje wspólnego inwestowania typu zamkniętego, działające w formie spółek inwestycyjnych lub funduszy powierniczych:

a) instytucje te podlegają zasadom ładu korporacyjnego stosowanego w odniesieniu do spółek,

b) w przypadku gdy zarządzanie portfelem inwestycyjnym instytucji zostanie zlecone innemu podmiotowi, podmiot ten podlega, właściwym ze względu na siedzibę, przepisom dotyczącym ochrony interesów inwestorów;

8) w przypadku certyfikatów inwestycyjnych oraz tytułów uczestnictwa emitowanych przez instytucje wspólnego inwestowania typu zamkniętego, inne niż spółki inwestycyjne lub fundusze powiernicze:

- a) instytucje te podlegają zasadom ładu korporacyjnego równoważnym do stosowanych w odniesieniu do spółek,
- b) są zarządzane przez podmiot podlegający regulacjom dotyczącym ochrony interesów inwestorów.

11. Fundusz może lokować do 100% wartości Aktywów Subfunduszu w papiery wartościowe i inne instrumenty finansowe denominowane w walutach obcych.

12. Fundusz lokując Aktywa Subfunduszu zobowiązany jest do przestrzegania następujących limitów:

1) może lokować do 5% wartości Aktywów Subfunduszu w papiery wartościowe lub Instrumenty Rynku Pieniężnego wyemitowane przez jeden podmiot, z tym że łączna wartość lokat w papiery wartościowe lub

Instrumenty Rynku Pieniężnego wyemitowane przez jeden podmiot, depozyty w tym podmiocie oraz wartość ryzyka kontrahenta wynikająca z transakcji, których przedmiotem są Niewystandaryzowane Instrumenty Pochodne, zawartych z tym podmiotem nie może przekroczyć 20% wartości Aktywów Subfunduszu,

2) jeżeli Część II Statutu odnosząca się do danego Subfunduszu tak stanowi limit 5%, o którym mowa w pkt 1) może być zwiększony do 10%, jeżeli łączna wartość lokat w papiery wartościowe i Instrumenty Rynku Pieniężnego podmiotów, w których Fundusz ulokował ponad 5% wartości Aktywów Subfunduszu, nie przekroczy 40% wartości Aktywów Subfunduszu,

3) może lokować do 20 % wartości Aktywów Subfunduszu łącznie w papiery wartościowe lub Instrumenty Rynku Pieniężnego wyemitowane przez podmioty należące do grupy kapitałowej w rozumieniu przepisów ustawy o rachunkowości, dla której jest sporządzane skonsolidowane sprawozdanie finansowe z tym, że Fundusz nie może lokować więcej niż 5% wartości Aktywów Subfunduszu w papiery wartościowe lub Instrumenty Rynku Pieniężnego wyemitowane przez jeden podmiot należący do grupy kapitałowej,

4) jeżeli Część II Statutu odnosząca się do danego Subfunduszu tak stanowi limit 5%, o którym mowa w pkt 3) może być zwiększony do 10% jeżeli łączna wartość lokat w papiery wartościowe i Instrumenty Rynku Pieniężnego podmiotów, w których Fundusz ulokował ponad 5% wartości Aktywów, nie przekroczy 40% wartości Aktywów Subfunduszu,

5) może lokować do 25% wartości swoich Aktywów w:

a) listy zastawne wyemitowane przez jeden bank hipoteczny

b) dłużne papiery wartościowe wyemitowane przez jedną instytucję kredytową, która podlega szczególnemu nadzorowi publicznemu mającemu na celu ochronę posiadaczy tych papierów wartościowych, pod warunkiem, że kwoty uzyskane z emisji tych papierów wartościowych są inwestowane przez emitenta w aktywa, które w całym okresie do dnia wykupu zapewniają spełnienie wszystkich świadczeń pieniężnych wynikających z tych papierów wartościowych oraz w przypadku niewypłacalności emitenta zapewniają pierwszeństwo w odzyskaniu wszystkich świadczeń pieniężnych wynikających z tych papierów wartościowych, z tym że łączna wartość lokat w papiery wartościowe i Instrumenty Rynku Pieniężnego wyemitowane przez ten sam bank hipoteczny, depozyty w tym podmiocie oraz wartość ryzyka kontrahenta wynikająca z transakcji, których przedmiotem są Niewystandaryzowane Instrumenty Pochodne, zawartych z tym samym bankiem nie może przekroczyć 30% wartości Aktywów Subfunduszu.

13. Fundusz nie może lokować więcej niż 20% wartości Aktywów Subfunduszu w depozyty w tym samym banku krajowym lub tej samej instytucji kredytowej.

14. Łączna wartość lokat, o których mowa w ust. 4 pkt 6), nie może przekroczyć 10% wartości Aktywów Subfunduszu.

15. Jeżeli Część II Statutu odnosząca się do danego Subfunduszu tak stanowi zasad, o których mowa powyżej w ust. 12 nie stosuje się do lokat w papiery wartościowe emitowane, poręczone lub gwarantowane przez:

- 1) Skarb Państwa i Narodowy Bank Polski,
- 2) jednostkę samorządu terytorialnego,
- 3) państwo członkowskie,
- 4) jednostkę samorządu państwa członkowskiego,
- 5) państwo należące do OECD,

6) międzynarodową instytucję finansową, której członkiem jest Rzeczpospolita Polska lub co najmniej jedno państwo członkowskie.

16. Fundusz może lokować do 30% wartości Aktywów Subfunduszu w papiery wartościowe emitowane, poręczone lub gwarantowane przez podmioty wymienione w ust. 15, przy czym łączna wartość lokat w papiery wartościowe lub Instrumenty Rynku Pieniężnego wyemitowane przez podmiot, którego papiery wartościowe są poręczone lub gwarantowane, depozytów w tym podmiocie oraz wartość ryzyka kontrahenta wynikająca z transakcji, których przedmiotem są Niewystandaryzowane Instrumenty Pochodne, zawartych z tym podmiotem nie może przekroczyć 30% wartości Aktywów Subfunduszu.

17. Przy stosowaniu limitów inwestycyjnych Fundusz uwzględni wartość papierów wartościowych i Instrumentów Rynku Pieniężnego stanowiących bazę instrumentów pochodnych.

18. W przypadku depozytów i transakcji, których przedmiotem są Niewystandaryzowane Instrumenty Pochodne, zawieranych z podmiotami podlegającymi nadzorowi właściwego organu nadzoru nad rynkiem finansowym, nie stosuje się ograniczeń, o których mowa w ust. 12 pkt 1) i 2), z tym że łączna wartość lokat w papiery wartościowe lub Instrumenty Rynku Pieniężnego wyemitowane przez jeden podmiot, depozyty w tym podmiocie oraz wartość ryzyka kontrahenta wynikająca z transakcji, których przedmiotem są Niewystandaryzowane Instrumenty Pochodne, zawartych z tym podmiotem nie może przekroczyć 20% wartości Aktywów Subfunduszu.

19. Fundusz może zaciągać, wyłącznie w bankach krajowych lub instytucjach kredytowych, pożyczki i kredyty, o terminie spłaty do roku, w łącznej wysokości nie przekraczającej 10% wartości Aktywów Netto Subfunduszu w chwili zawarcia umowy pożyczki lub kredytu.

20. Fundusz utrzymuje, wyłącznie w zakresie niezbędnym do zaspokojenia bieżących zobowiązań, część Aktywów Subfunduszu na rachunkach bankowych.

ROZDZIAŁ VI

Uczestnicy

Art. 9

Uczestnicy

1. Uprawnionymi do nabywania i żądania odkupienia Jednostek Uczestnictwa są:

- 1) osoby fizyczne,
- 2) osoby prawne,
- 3) jednostki organizacyjne nie posiadające osobowości prawnej.

2. Uczestnikami nie mogą być fundusze inwestycyjne otwarte, fundusze zagraniczne lub instytucje wspólnego inwestowania z siedzibą za granicą zarządzane przez Towarzystwo lub podmiot z grupy kapitałowej Towarzystwa.

Art. 10

Osoby fizyczne

Czynności związane z nabywaniem i żądaniem odkupienia Jednostek Uczestnictwa mogą być wykonywane:

1. w wypadku osoby fizycznej mającej pełną zdolność do czynności prawnych - osobiście,
2. w wypadku osoby fizycznej mającej ograniczoną zdolność do czynności prawnych - wyłącznie za zgodą jej przedstawiciela ustawowego w zakresie czynności zwykłego zarządu, a w zakresie przekraczającym te czynności - na podstawie prawomocnego orzeczenia sądu opiekuńczego,
3. w wypadku osoby fizycznej nie mającej zdolności do czynności prawnych - wyłącznie przez jej przedstawiciela ustawowego w zakresie czynności zwykłego zarządu, a w zakresie przekraczającym te czynności - na podstawie prawomocnego orzeczenia sądu opiekuńczego.

Art. 11

Pełnomocnicy

1. Czynności związane z nabywaniem i żądaniem odkupienia Jednostek Uczestnictwa mogą być dokonywane przez pełnomocników.
2. Pełnomocnikiem może być osoba fizyczna posiadająca pełną zdolność do czynności prawnych lub osoba prawna.
3. Uczestnik może posiadać nie więcej niż 4 pełnomocników w Funduszu.
4. Pełnomocnikowi będącemu osobą fizyczną nie przysługuje prawo udzielania dalszych pełnomocnictw.

Art. 12

Pełnomocnictwo

1. Pełnomocnictwo może być udzielane oraz odwołane w formie pisemnej w obecności pracownika Towarzystwa, pracownika Dystrybutora lub z podpisem poświadczonym notarialnie lub poświadczony przez podmiot upoważniony przez Fundusz.
2. Pełnomocnictwo może być udzielone zarówno przez Inwestora, jak i Uczestnika.
3. Udzielenie i odwołanie pełnomocnictwa jest skuteczne w stosunku do Funduszu z chwilą otrzymania przez Agenta Transferowego odpowiedniej dyspozycji, nie później niż w terminie 7 (siedmiu) dni kalendarzowych od złożenia dokumentu pełnomocnictwa w Funduszu lub u Dystrybutora, chyba że opóźnienie wynika z okoliczności, za które Fundusz nie ponosi odpowiedzialności.
4. Udzielenie pełnomocnictwa do działania na Wspólnym Rejestrze Mażeńskim może być dokonane wyłącznie przez zgodne i jednocześnie oświadczenie małżonków. Do odwołania pełnomocnictwa dochodzi przez oświadczenie przynajmniej jednego z małżonków.
5. Pełnomocnictwo udzielane i odwoływane poza terytorium Rzeczypospolitej Polskiej winno być poświadczony przez polską placówkę dyplomatyczną, placówkę konsularną, zagraniczną placówkę banku polskiego lub podmiot umocowany do tego przez Fundusz, chyba że umowa międzynarodowa pomiędzy Rzeczypospolitą Polską a danym krajem znosi obowiązek uwierzytelnienia, lub zastępuje go inną formą uwierzytelnienia. Pełnomocnictwo udzielone w języku obcym winno być przetłumaczone na język polski przez tłumacza przysięgłego - przy czym obowiązek ten nie dotyczy pełnomocnictw sporządzonych w języku angielskim.
6. Pełnomocnictwo może mieć formę pełnomocnictwa ogólnego - upoważniającego do wszelkich czynności związanych z uczestnictwem w Funduszu w takim samym zakresie jak mocodawca, rodzajowego, jak również pełnomocnictwa szczególnego, w ramach których pełnomocnik ma prawo do dokonywania wyłącznie tych czynności, które są określone w treści pełnomocnictwa.
7. Pełnomocnik obowiązany jest do pozostawienia w Funduszu lub u Dystrybutora dokumentów pełnomocnictwa.

Art. 13

Rejestr Uczestników, Subrejstry.

1. Fundusz prowadzi Rejestr Uczestników oraz Subrejstry.
2. Rejestr Uczestników zawiera wszelkie informacje dotyczące Uczestników oraz zbytych i odkupionych Jednostek Uczestnictwa z podziałem na ich kategorie.
3. Każdemu Inwestorowi Fundusz otwiera Subrejestr na zasadach określonych w Prospekcie lub Umowach Dodatkowych. W przypadku nabywania Jednostek Uczestnictwa w więcej niż w jednym Subfunduszu, Fundusz otwiera Subrejestr w każdym z Subfunduszy, którego Jednostki Uczestnictwa są nabywane.
4. (skreślono).
5. Każdemu Inwestorowi, który złoży zlecenie otwarcia Subrejstru nadawany jest i zapisywany w Rejestrze Uczestników indywidualny numer Subrejstru.
6. (skreślono).
7. (skreślono).
8. W zależności od składanego zlecenia Uczestnik jest zobowiązany podawać numer Subrejstru lub inne dane jednoznacznie identyfikujące Uczestnika. Fundusz ma prawo do odrzucenia zlecenia lub dyspozycji, która nie zawiera lub zawiera nieprawidłowy numer Subrejstru albo niejednoznaczne bądź nieaktualne dane identyfikujące Uczestnika.

ROZDZIAŁ VII

Jednostki Uczestnictwa. Zbywanie i odkupywanie Jednostek Uczestnictwa oraz związane z tym opłaty

Art. 14

Jednostka Uczestnictwa.

1. Jednostki Uczestnictwa stanowią prawo majątkowe Uczestnika, określone w Ustawie i Statucie.
2. Jednostki Uczestnictwa danego Subfunduszu i danej kategorii reprezentują jednakowe prawa majątkowe.
3. Jednostka Uczestnictwa nie może być zbyta przez Uczestnika na rzecz innego podmiotu niż Fundusz.
4. Jednostka Uczestnictwa podlega dziedziczeniu, z zastrzeżeniem ust. 7 i 9.
5. Jednostka Uczestnictwa nie podlega oprocentowaniu.
6. Jednostki Uczestnictwa mogą być przedmiotem zastawu. Zaspokojenie zastawnika z przedmiotu zastawu następuje wyłącznie w wyniku odkupienia Jednostek Uczestnictwa na żądanie zgłoszone w postępowaniu egzekucyjnym.
7. W razie śmierci Uczestnika, Fundusz jest obowiązany na żądanie:
 - 1) osoby, która przedstawi rachunki stwierdzające wysokość poniesionych przez nią wydatków związanych z pogrzebem Uczestnika - odkupić Jednostki Uczestnictwa należące do Uczestnika zapisane w Rejestrze Uczestników, do wartości nieprzekraczającej kosztów urządzenia pogrzebu zgodnie ze zwyczajami przyjętymi w danym środowisku, oraz wypłaci tej osobie kwotę uzyskaną z tego odkupienia;
 - 2) osoby, którą Uczestnik wskazał Funduszowi - odkupić Jednostki Uczestnictwa należące do Uczestnika zapisane w Rejestrze Uczestników do wartości nie wyższej niż przypadające na ostatni miesiąc przed śmiercią Uczestnika dwudziestokrotne przeciętne miesięczne wynagrodzenie w sektorze przedsiębiorstw bez wypłat nagród z zysku, ogłaszane przez Prezesa Głównego Urzędu Statystycznego, oraz nie przekraczającej łącznej wartości Jednostek Uczestnictwa należących do Uczestnika zapisanych w Rejestrze Uczestników, oraz wypłaci tej osobie kwotę uzyskaną z tego odkupienia.
8. Przepis ust. 7 nie dotyczy Jednostek Uczestnictwa zapisanych we Wspólnym Rejestrze Mażeńskim.
9. Kwoty oraz Jednostki Uczestnictwa wykupione przez Subfundusz, odpowiednio do wartości, o których mowa w ust. 7 nie wchodzi do spadku po Uczestniku.
10. Fundusz zbywa Jednostki Uczestnictwa kategorii A, B i C, które różnią się sposobem pobierania Opłaty Manipulacyjnej.

Art. 15

Zbywanie, zawieszanie zbywania, odkupywanie i zawieszenie odkupywania Jednostek Uczestnictwa.

1. Fundusz zbywa i odkupuje Jednostki Uczestnictwa w każdym Dniu Wyceny. Od dnia złożenia Dystrybutorowi lub bezpośrednio Funduszowi żądania odkupienia do dnia odkupienia Jednostek Uczestnictwa nie może upłynąć więcej niż 7 dni, chyba że opóźnienie wynika z okoliczności, za które Towarzystwo nie ponosi odpowiedzialności. Zbycie Jednostek Uczestnictwa następuje w dniu, w którym Fundusz wpisze do Subrejstru liczbę Jednostek nabytych za dokonaną wpłatę, jednak nie później niż w terminie:
 - 1) 7 dni od dnia złożenia zlecenia nabycia i dokonania wpłaty środków - w przypadku dokonywania wpłaty za pośrednictwem Dystrybutora; w takim przypadku za dzień dokonania wpłaty uważa się dzień otrzymania wpłaty środków przez Dystrybutora,

2) 7 dni od dnia złożenia zlecenia nabycia i wpłynięcia środków na rachunek danego Subfunduszu - w przypadku dokonywania wpłaty bezpośrednio na rachunek prowadzony na rzecz danego Subfunduszu przez Depozytariusza bądź inny wskazany przez Fundusz rachunek Subfunduszu; w takim przypadku za dzień dokonania wpłaty uważa się dzień wpłynięcia środków na rachunek nabyć danego Subfunduszu,

3) 7 dni od dnia wpłynięcia środków na rachunek danego Subfunduszu - w przypadku dokonywania przez Uczestnika wpłaty bezpośredniej,
- chyba że opóźnienie wynika z okoliczności, za które Towarzystwo nie ponosi odpowiedzialności.

2. Fundusz zbywa i odkupuje Jednostki Uczestnictwa bezpośrednio lub za pośrednictwem Dystrybutorów.

3. Szczegółowe zasady zbywania i odkupywania Jednostek Uczestnictwa, w tym za pośrednictwem telefonu oraz internetu, a także w ramach reinwestycji określa Prospekt. Zasady zbywania i odkupywania Jednostek Uczestnictwa w ramach Programów określa Prospekt lub Umowy Dodatkowe.

4. Jednostki Uczestnictwa podlegają odkupieniu w kolejności określonej według metody FIFO, co oznacza, że jako pierwsze odkupywane są Jednostki Uczestnictwa zapisane według najwyższej dla danego Subfunduszu Wartości Aktywów Netto Subfunduszu na Jednostkę Uczestnictwa w danym Subrejestrze.

5. Fundusz może zawiesić odkupywanie Jednostek Uczestnictwa oddzielnie dla każdego Subfunduszu na dwa tygodnie, jeżeli:

1) w okresie ostatnich dwóch tygodni suma wartości odkupywania przez Fundusz Jednostek Uczestnictwa danego Subfunduszu oraz Jednostek Uczestnictwa danego Subfunduszu, których odkupienia zażądano, stanowi kwotę przekraczającą 10% Wartości Aktywów Netto danego Subfunduszu albo,

2) nie można dokonać wiarygodnej wyceny istotnej części aktywów danego Subfunduszu z przyczyn niezależnych od Funduszu.

6. W sytuacji, o której mowa w ust. 5 powyżej, za zgodą i na warunkach określonych przez Komisję:

1) odkupywanie Jednostek Uczestnictwa danego Subfunduszu może zostać zawieszona na okres dłuższy niż dwa tygodnie, nieprzekraczający jednak dwóch miesięcy,

2) w okresie nieprzekraczającym sześciu miesięcy, przy zastosowaniu proporcjonalnej redukcji lub przy dokonywaniu wpłat z tytułu odkupienia Jednostek Uczestnictwa danego Subfunduszu, Fundusz może odkupować Jednostki Uczestnictwa w ratach.

7. Fundusz może zawiesić zbywanie Jednostek Uczestnictwa oddzielnie dla każdego Subfunduszu na dwa tygodnie, jeżeli nie można dokonać wiarygodnej wyceny istotnej części aktywów danego Subfunduszu z przyczyn niezależnych od Funduszu.

8. W przypadku określonym w ust. 7, zbywanie Jednostek Uczestnictwa danego Subfunduszu może zostać zawieszona na okres dłuższy niż dwa tygodnie, nie przekraczający jednak dwóch miesięcy za zgodą i na warunkach określonych przez Komisję.

Art. 16

Forma i wysokość wpłat oraz sposób dokonywania wypłat

1. Pierwsza wpłata środków pieniężnych Inwestora na nabycie Jednostek Uczestnictwa każdego Subfunduszu powinna wynosić nie mniej niż 500 złotych, a każda następna wpłata Uczestnika - nie mniej niż 100 złotych.

2. Wpłaty i wypłaty środków pieniężnych w związku ze zbywaniem i odkupywaniem Jednostek Uczestnictwa mogą być dokonywane wyłącznie w złotych.

3. Fundusz dokonuje wypłaty środków z tytułu odkupienia Jednostek Uczestnictwa przez złożenie polecenia przelewu środków pieniężnych. Wpłata jest dokonywana na rachunek bankowy wskazany w Rejestrze Uczestników, chyba że w zleceniu odkupienia został wskazany inny rachunek bankowy. Wpłata może być dokonana na rachunek podany przez przedstawiciela ustawowego osoby małoletniej, a w przypadku WRM wypłata może zostać dokonana na rachunek podany przez jednego z małżonków. W uzasadnionych przypadkach Uczestnik może dokonać wypłaty w gotówce, jeżeli Dystrybutor przewiduje taką możliwość, lub Fundusz może przekazać wypłatę przekazem pocztowym.

4. Fundusz dokonuje wypłaty środków z tytułu odkupienia Jednostek Uczestnictwa niezwłocznie po odkupieniu Jednostek Uczestnictwa, z tym że okres pomiędzy Dniem Wyceny przyjętym za dzień rozliczenia zlecenia odkupienia a dniem złożenia przez Fundusz dyspozycji przelewu środków pieniężnych przeznaczonych na wypłatę będzie nie krótszy niż 1 dzień i nie dłuższy niż 5 dni, chyba że opóźnienie jest następstwem okoliczności, za które Fundusz nie ponosi odpowiedzialności.

Art. 17

Potwierdzenia

1. Fundusz niezwłocznie wysyła Uczestnikowi potwierdzenie zbycia lub odkupienia Jednostek Uczestnictwa.

2. Sposób przesyłania oraz treść potwierdzeń określone są w Prospekcie Informacyjnym.

Art. 18

Oplaty Manipulacyjne i realizacja zleceń konwersji i zamiany

1. Z tytułu zbywania i odkupywania Jednostek Uczestnictwa, a także ich konwersji lub zamiany mogą być pobierane Oplaty Manipulacyjne.

2. Oplata Manipulacyjna w zależności od kategorii Jednostek Uczestnictwa pobierana jest:

1) dla Jednostek Uczestnictwa kategorii A - w związku ze zbywaniem Jednostek Uczestnictwa,

2) Jednostek Uczestnictwa kategorii B - w związku ze zbywaniem i odkupywaniem Jednostek Uczestnictwa,

3) Jednostek Uczestnictwa kategorii C - w związku z odkupywaniem Jednostek Uczestnictwa.

3. Niezależnie od Oplat Manipulacyjnych określonych w ust. 2 w związku z zamianą lub konwersją Jednostek Uczestnictwa danej kategorii mogą być pobierane Oplaty Manipulacyjne z tytułu zamiany lub konwersji.

4. Maksymalne stawki Oplat Manipulacyjnych i sposób ich pobierania zostały określone indywidualnie dla każdego Subfunduszu w Części II Statutu.

5. Skala i wysokość stawek Oplat Manipulacyjnych ustalana jest przez Towarzystwo w Tabeli Oplat. Oplaty Manipulacyjne mogą być określone indywidualnie dla danego Dystrybutora lub Funduszu zbywającego Jednostki Uczestnictwa bezpośrednio.

5a. Oplaty Manipulacyjne, zgodnie z art. 86 ust. 3 Ustawy, należne są Dystrybutorowi.

6. Towarzystwo, może obniżyć wysokość stawki Oplat Manipulacyjnych lub zwolnić nabywcę Jednostek Uczestnictwa, wszystkich nabywców, bądź określoną grupę nabywców, z obowiązku ich ponoszenia w sytuacjach określonych w ust. 7.

7. Zwolnienie z Oplaty Manipulacyjnej lub obniżenie jej stawki może nastąpić w następujących wypadkach:

1) w okresie kampanii promocyjnej Towarzystwa lub Funduszu lub subfunduszu,

2) w przypadku nabywania, w tym także w ramach transakcji konwersji lub zamiany, przez jednego nabywcę jednorazowo jednostek uczestnictwa funduszy inwestycyjnych zarządzanych przez Towarzystwo za kwotę przekraczającą 100.000 zł lub złożenia pisemnej deklaracji łącznego nabycia jednostek za taką kwotę w określonym przez Uczestnika w deklaracji czasie; deklaracja jest wiążąca dla Uczestnika,

3) w ramach uczestnictwa w Programach,

4) w stosunku do akcjonariuszy Towarzystwa oraz podmiotów zależnych od akcjonariuszy i w stosunku do nich dominujących, pracowników Towarzystwa, pracowników Agenta Transferowego, pracowników Depozytariusza, pracowników akcjonariuszy Towarzystwa oraz pracowników Dystrybutorów i podmiotów współpracujących z Towarzystwem lub Dystrybutorem na podstawie zawartych z nimi umów o świadczenie usług,

5) dokonywania przez Uczestnika reinwestycji,

6) na wniosek Dystrybutora,

7) w ramach uwzględnienia reklamacji Uczestnika,

8) w stosunku do Towarzystwa dokonującego zapisów, o których mowa w art. 6 oraz w art. 7

8. Przez łączne nabycie jednostek uczestnictwa, w tym także w ramach transakcji konwersji lub zamiany, rozumie się kolejne następujące po sobie nabycia, w tym także nabycia w ramach konwersji lub zamiany jednostek uczestnictwa funduszy inwestycyjnych zarządzanych przez Towarzystwo w terminie wskazanym w deklaracji złożonej przez Uczestnika i zaakceptowanej przez Towarzystwo. W przypadku złożenia takiej deklaracji przez Uczestnika Towarzystwo bezpośrednio lub za pośrednictwem Dystrybutora niezwłocznie informuje o akceptacji deklaracji i przyznaje niższe albo zwolnieniu z opłat lub o braku akceptacji deklaracji.

9. Nabywca, któremu Towarzystwo obniżyło wysokość stawki Oplaty Manipulacyjnej lub zwolniło z obowiązku jej ponoszenia, z wyjątkiem wypadków, o których mowa w ust. 7 pkt 1), 3), 6) i 7), ma obowiązek przy składaniu zlecenia podać tytuł obniżenia lub zwolnienia.

10. Jednostki Uczestnictwa danego subfunduszu tej samej kategorii mogą być zamieniane na Jednostki Uczestnictwa tej samej kategorii innych Subfunduszy wydzielonych w Funduszu, lub podlegać konwersji na Jednostki Uczestnictwa tej samej kategorii w innym funduszu zarządzanym przez Towarzystwo lub subfunduszu wydzielonym w ramach takiego funduszu.

11. W ramach konwersji lub zamiany Uczestnik ma prawo, na podstawie jednego zlecenia, żądać odkupienia Jednostek Uczestnictwa w jednym Subfunduszu z jednoczesnym nabyciem, za całość kwoty uzyskanej w wyniku tego odkupienia, jednostek uczestnictwa innego funduszu zarządzanego przez Towarzystwo lub subfunduszu wydzielonego w ramach innego funduszu zarządzanego przez Towarzystwo lub subfunduszu wydzielonego w Funduszu, przy czym operacje te następują z wykorzystaniem cen ustalanych w tym samym Dniu Wyceny. Nabycie jednostek uczestnictwa subfunduszu docelowego następuje po wpłynięciu środków pieniężnych pochodzących z tytułu umorzenia jednostek uczestnictwa subfunduszu źródłowego na rachunek subfunduszu docelowego.

11a. O możliwości dokonywania konwersji do Funduszu, jak i z Funduszu, Fundusz ogłosi w sposób określony w art. 28 ust. 1 niniejszej Części

Statutu oraz udostępni odpowiednią informację w miejscach zbywania Jednostek Uczestnictwa.

12. Konwersja i zamiana Jednostek Uczestnictwa następuje w chwili dokonania przez Agenta Transferowego wpisów do Subrejestrów liczby odkupionych Jednostek Uczestnictwa w Subfunduszu źródłowym oraz liczby jednostek uczestnictwa w funduszu (subfunduszu) docelowym. Od dnia złożenia Dystrybutorowi lub bezpośrednio Funduszowi zlecenia konwersji lub zmiany do dnia jego realizacji nie może upłynąć więcej niż 7 dni kalendarzowych, chyba że opóźnienie wynika z okoliczności, za które Towarzystwo nie ponosi odpowiedzialności.

13. Fundusz w ramach realizacji zlecenia konwersji lub zmiany odkupuje Jednostki Uczestnictwa w Subfunduszu źródłowym po cenie z następnego Dnia Wyceny po dniu otrzymania przez Agenta Transferowego zlecenia konwersji lub zamiany Jednostek Uczestnictwa, a nabycie jednostek uczestnictwa w funduszu docelowym lub w subfunduszu docelowym wydzielonym w ramach innego funduszu zarządzanego przez Towarzystwo następuje po cenie z następnego Dnia Wyceny po dniu otrzymania przez Agenta Transferowego zlecenia konwersji lub zamiany Jednostek Uczestnictwa.

ROZDZIAŁ VIII

Szczególne zasady dotyczące nabywania i żądania odkupienia Jednostek Uczestnictwa

Art. 19

Wspólny Rejestr Matżeński

1. Osoby pozostające w związku małżeńskim mogą nabywać Jednostki Uczestnictwa na swój WRM zgodnie z zasadami określonymi w ustępach poniższych.

2. Małżonkowie działający łącznie, nabywający Jednostki Uczestnictwa na swój wspólny Subrejestr, składają oświadczenia o:

1) pozostawaniu we wspólności majątkowej, umożliwiającej nabywanie i żądanie odkupienia Jednostek Uczestnictwa,

2) wyrażeniu zgody na wykonywanie przez każdego z małżonków, na ich wspólny Subrejestr, wszystkich uprawnień związanych z nabywaniem i żądaniem odkupienia Jednostek Uczestnictwa, włączony żądanie odkupienia wszystkich nabytych Jednostek Uczestnictwa, żądanie ustanowienia blokady Subrejestru i jego zamknięcia, oraz zlecenia konwersji, zamiany i Transferu Jednostek Uczestnictwa, a także na podejmowanie wszelkich należnych małżonkom środków pieniężnych,

3) wyrażeniu zgody na realizację zleceń zgodnie z kolejnością ich składania przez każdego z małżonków, chyba że drugi z nich wyrazi sprzeciw najpóźniej w chwili składania zlecenia przez pierwszego z małżonków; w takim wypadku Dystrybutor zastosuje się wyłącznie do zgodnego oświadczenia woli małżonków,

4) wyrażeniu zgody na wyłączenie odpowiedzialności Towarzystwa za skutki złożonych przez małżonków i ewentualnych pełnomocników żądań odkupienia, będących wynikiem odmiennych decyzji każdego z nich.

3. Ponadto małżonkowie zobowiązani są do:

1) wskazania wspólnego adresu małżonków, na który przesyłane będą potwierdzenia zbycia lub odkupienia Jednostek Uczestnictwa,

2) zawiadomienia - listem poleconym - Agenta Transferowego o ustaniu wspólności majątkowej.

4. (skreślono).

Art. 20

(skreślono).

Art. 21

Programy

1. Fundusz może samodzielnie lub z innymi funduszami inwestycyjnymi zarządzanymi przez Towarzystwo prowadzić Programy wymienione w niniejszym paragrafie.

2. Fundusz może prowadzić programy systematycznego inwestowania (PSI) na następujących zasadach:

1) nabycie Jednostek Uczestnictwa w ramach PSI odbywa się na warunkach zawartych w odpowiedniej Umowie Dodatkowej,

2) uczestnictwo w PSI może wiązać się z zadeklarowaniem przez Uczestnika systematyczności wpłat do Subfunduszu lub Subfunduszy lub minimalnej wysokości wpłat lub czasu trwania uczestnictwa.

3) umowa (regulamin) PSI powinna w szczególności określać nazwę PSI, wysokość wpłat Uczestnika PSI, okres na jaki Uczestnik zobowiązuje się systematycznie inwestować środki, zasady pobierania Opłat Manipulacyjnych, ze szczególnym uwzględnieniem opłat, o których mowa w pkt 4 poniżej, zasady rozwiązania umowy oraz sposób informowania Uczestników o zmianie warunków programu,

4) jeżeli Część II Statutu odnosząca się do danego Subfunduszu tak stanowi Uczestnictwo w PSI może wiązać się z ponoszeniem przez Uczestnika dodatkowych Opłat Manipulacyjnych pobieranych przy odkupywaniu przez Uczestnika jednostek uczestnictwa zgromadzonych w ramach PSI.

3. (skreślono).

4. (skreślono).

Art. 22

Sprzeczne zlecenia

1. W przypadku otrzymania przez Agenta Transferowego sprzecznych zleceń dotyczących tego samego Subrejestr, są one realizowane w następujący sposób: blokada Subrejestr Uczestnika i odwołanie pełnomocnictwa jest wykonywane w pierwszej kolejności.

2. Pozostałe zlecenia wykonywane są w następującym porządku: nabycie, transfer, zamiana, konwersja i odkupienie Jednostek Uczestnictwa.

Art. 23

Blokada Subrejestr. Szczególne rodzaje blokady Subrejestr

1. Uczestnik może złożyć dyspozycję ustanowienia blokady całości lub części posiadanych przez niego Jednostek Uczestnictwa. Blokadą zostaną również objęte Jednostki Uczestnictwa nabywane w przyszłości.

2. Blokada polega na wyłączeniu, przez określony okres lub do odwołania, możliwości składania i realizacji zleceń w wyniku których następuje zmniejszenie salda subrejestr. Blokada może zostać odwołana przez Uczestnika w każdym czasie.

3. Uczestnik może złożyć dyspozycję ustanowienia blokady, która przed upływem okresu, na jaki została ustanowiona może być odwołana wyłącznie przez wyznaczoną przez Uczestnika osobę. Łącznie z ustanowieniem takiej blokady Uczestnik może udzielić tej osobie pełnomocnictwa, które może być odwołane jedynie za jej zgodą, oraz wyrazić zgodę na wypłacenie środków pieniężnych z tytułu odkupienia Jednostek Uczestnictwa podlegających blokadzie na rachunek bankowy wskazany przez pełnomocnika. Fundusz nie kontroluje zasadności złożenia przez pełnomocnika zlecenia odkupienia Jednostek Uczestnictwa i nie ponosi odpowiedzialności za realizację zleceń złożonych przez pełnomocnika. Zlecenia złożone przez Uczestnika będą traktowane jako złożone pod warunkiem, że wyznaczona osoba wyrazi zgodę na ich realizację poprzez odwołanie blokady.

4. Oświadczenie Uczestnika lub uprawnionych osób o ustanowieniu lub odwołaniu blokady staje się skuteczne w momencie zarejestrowania oświadczenia przez Agenta Transferowego, lecz nie później niż w terminie 7 dni, od złożenia takiego oświadczenia u Dystrybutora, chyba że opóźnienie jest następstwem okoliczności, za które Towarzystwo nie ponosi odpowiedzialności.

5. Fundusz wpisuje wzmiankę o ustanowionym zastawie na wniosek Uczestnika lub zastawnika, po przedstawieniu umowy zastawu. Wpisanie wzmianki o ustanowionym zastawie powoduje zablokowanie możliwości złożenia zlecenia odkupienia. Zlecenia konwersji i zamiany realizowane są pod warunkiem że będą złożone przez Uczestnika i że zastawnik wyrazi pisemną zgodę na ich realizację. Wpisanie zastawu nastąpi nie później niż w terminie 7 dni, od złożenia takiego wniosku u Dystrybutora, chyba że opóźnienie jest następstwem okoliczności, za które Towarzystwo nie ponosi odpowiedzialności. Łącznie z ustanowieniem zastawu Uczestnik może udzielić zastawnikowi pełnomocnictwa, które może być odwołane jedynie za zgodą zastawnika, oraz wyrazić zgodę na wypłacenie środków pieniężnych z tytułu odkupienia Jednostek Uczestnictwa objętych zastawem na rachunek bankowy pełnomocnika.

ROZDZIAŁ IX

Ustalanie Wartości Aktywów Netto Funduszu oraz Subfunduszy

Art. 24

Wartość Aktywów Funduszu i Subfunduszy

1. Dniem Wyceny jest dzień, na który przypada zwyczajna sesja na Giełdzie Papierów Wartościowych w Warszawie S.A..

2. W Dniu Wyceny oraz na dzień sporządzenia sprawozdania finansowego Fundusz dokonuje:

1) wyceny Aktywów Funduszu oraz wyceny, oddzielnie dla każdego z Subfunduszy, Aktywów Subfunduszu;

2) ustalenia wartości zobowiązań Funduszu oraz ustalenia, oddzielnie dla każdego z Subfunduszy, zobowiązań Funduszu związanych z funkcjonowaniem Subfunduszu;

3) ustalenia Wartości Aktywów Netto Funduszu oraz ustalenia, oddzielnie dla każdego z Subfunduszy, Wartości Aktywów Netto Subfunduszu;

4) ustalenia, oddzielnie dla każdego z Subfunduszy, Wartości Aktywów Netto Subfunduszu na Jednostkę Uczestnictwa;

5) ustalenia, oddzielnie dla każdego Subfunduszu, ceny zbycia i odkupienia Jednostek Uczestnictwa Subfunduszu.

3. Wartość Aktywów Funduszu oraz wartość zobowiązań Funduszu w danym Dniu Wyceny jest ustalana według stanów aktywów w tym Dniu Wyceny oraz wartości aktywów i zobowiązań w tym Dniu Wyceny. Wartość Aktywów Netto Funduszu ustala się pomniejszając Wartość Aktywów Funduszu w danym Dniu Wyceny o jego zobowiązania w tym Dniu Wyceny.

4. Fundusz prowadzi księgi rachunkowe oraz wycenia aktywa i ustala zobowiązania w walucie polskiej. Fundusz prowadzi księgi rachunkowe

odrębnie dla każdego z Subfunduszy.

5. Metody i zasady dokonywania wyceny Aktywów Funduszu opisywane są w Prospekcie Informacyjnym i są one zgodne z przepisami dotyczącymi rachunkowości funduszy inwestycyjnych.

6. Wartość godziwą składników lokat notowanych na aktywnym rynku wyznacza się w oparciu o kursy z godziny 23:00 czasu polskiego w Dniu Wyceny.

7. W przypadku, gdy składnik lokat jest przedmiotem obrotu na więcej niż jednym aktywnym rynku, wartością godziwą jest kurs ustalony na rynku głównym.

ROZDZIAŁ X

Dochody i koszty Funduszu oraz Subfunduszy

Art. 25

Dochody Funduszu i Subfunduszy

1. Dochody osiągnięte w wyniku dokonanych inwestycji powiększają wartość Aktywów Funduszu i Aktywów Subfunduszu, a tym samym zwiększają odpowiednio Wartość Aktywów Netto Subfunduszu na Jednostkę Uczestnictwa.

2. Fundusz ani Subfundusze nie wypłacają dywidend ani innych zysków kapitałowych. Udział Uczestników w dochodach, o których mowa w ust. 1 zawiera się w kwocie otrzymanej z tytułu odkupienia od nich przez Fundusz Jednostek Uczestnictwa.

Art. 26

Rodzaje, sposób kalkulacji i naliczania kosztów obciążających Fundusz oraz Subfundusze, w tym wynagrodzenie Towarzystwa oraz terminy, w których najwcześniej może nastąpić pokrycie poszczególnych rodzajów kosztów.

Rodzaje, sposób kalkulacji i naliczania kosztów obciążających Aktywa Subfunduszy, ich wysokość oraz terminy, w których najwcześniej może nastąpić pokrycie poszczególnych rodzajów kosztów określone są w Części II Statutu.

Art. 27

Świadczenia na rzecz Uczestnika

1. Uczestnikowi, który na podstawie umowy z Funduszem zobowiązał się do inwestowania znacznych środków w Jednostki Uczestnictwa, Fundusz może przyznać dodatkowe świadczenie ustalone i wypłacane na zasadach określonych w ustępach poniższych.

2. Warunkiem przyznania przez Fundusz świadczenia, o którym mowa w ust. 1 jest:

1) podpisanie przez Uczestnika umowy z Funduszem,

2) posiadanie przez Uczestnika, który zawarł umowę, określoną w pkt 1) w danym okresie rozrachunkowym takiej liczby Jednostek Uczestnictwa zapisanych na jego Subrejestrach w danym Subfunduszu lub we wszystkich Subfunduszach, że średnia Wartość Aktywów Netto Subfunduszu lub Subfunduszy przypadających na posiadane przez niego Jednostki Uczestnictwa w okresie rozrachunkowym była większa niż 100.000 złotych. Okresem rozrachunkowym jest okres brany pod uwagę przy ustalaniu liczby Jednostek Uczestnictwa, których posiadanie uprawnia Uczestnika do otrzymania świadczenia, o którym mowa w niniejszym artykule. Długość okresu rozrachunkowego określona jest w umowie, o której mowa w pkt 1) i może być ustanowiona w szczególności jako miesięczny, kwartalny, półroczny, roczny okres rozrachunkowy. Strony umowy, o której mowa w pkt 1) mogą ustalić inną długość okresu rozrachunkowego.

3. Wysokość świadczenia na rzecz Uczestnika, o którym mowa w ust. 1 ustalona zostanie jako część wynagrodzenia Towarzystwa za zarządzanie Subfunduszem, naliczonego od Wartości Aktywów Netto Subfunduszu przypadających na posiadane przez Uczestnika Jednostki Uczestnictwa tego Subfunduszu.

4. Wysokość świadczenia na rzecz Uczestnika, o którym mowa w ust. 1, zależeć będzie od średniej Wartości Aktywów Netto Subfunduszu przypadających na posiadane przez danego Uczestnika Jednostki Uczestnictwa tego Subfunduszu w okresie rozrachunkowym oraz długości okresu rozrachunkowego. Wysokość tego świadczenia, w zależności od długości okresu rozrachunkowego określa taryfa ustalana przez zarząd Towarzystwa.

5. Świadczenie, na rzecz Uczestnika, o którym mowa w ust. 1 spełniane jest z części rezerwy utworzonej na wynagrodzenie dla Towarzystwa, przed upływem terminu, w którym wypłacane jest Towarzystwu wynagrodzenie za zarządzanie tym Subfunduszem.

6. Spełnienie świadczenia, o którym mowa w ust. 1, dokonywane jest poprzez nabycie na rzecz Uczestnika Jednostek Uczestnictwa Subfunduszu za kwotę należnego mu świadczenia, po cenie Jednostek Uczestnictwa obowiązującej w dniu realizacji świadczenia, chyba że Uczestnik zdecydował o wypłacie świadczenia w formie pieniężnej powiadamiając o tym Fundusz najpóźniej na 7 dni roboczych przed datą spełnienia świadczenia w formie pisemnej pod rygorem nieważności.

7. W odniesieniu do Uczestników będących uczestnikami Programów wysokość kwoty, o której mowa w ust. 2 może zostać przez Fundusz

obniżona.

ROZDZIAŁ XI

Obowiązki informacyjne Funduszu

Art. 28

Ogłaszanie prospektów informacyjnych. Inne ogłoszenia Funduszu

1. KIID, Prospekt informacyjny wraz z aktualnymi informacjami o zmianach w tym Prospekcie i inne ogłoszenia dotyczące Funduszu albo Subfunduszy wymagane przepisami prawa i Statutu są publikowane przez Fundusz na stronie internetowej www.noblefunds.pl, chyba że Statut wskazuje inne miejsce publikacji.

2. Fundusz przy zbywaniu Jednostek Uczestnictwa udostępni KIID, umożliwiając zapoznanie się z nimi przed nabyciem jednostek uczestnictwa.

3. Na żądanie Inwestora lub Uczestnika, KIID oraz Prospekt wraz z aktualnymi informacjami o zmianach w tym Prospekcie są mu dostarczane bezpłatnie na papierze. O ile inaczej nie wskazano w żądaniu, dokumenty na papierze są przesyłane Uczestnikowi na jego adres korespondencyjny wpisany w Rejestrze Uczestników.

4. Fundusz będzie udostępniał w miejscach zbywania Jednostek Uczestnictwa oraz na stronie internetowej www.noblefunds.pl aktualne informacje o zmianach w prospekcie informacyjnym oraz ujednoliconą wersję KIID obejmującą wszystkie zmiany.

5. Informacje dotyczące ceny zbywania i odkupywania Jednostek Uczestnictwa każdego Subfunduszu oraz Wartości Aktywów Netto Subfunduszu na Jednostkę Uczestnictwa niezwłocznie po ich ustaleniu udostępniane będą przez Fundusz na stronie internetowej www.noblefunds.pl.

6. W przypadku, gdy obowiązujące przepisy prawa nakładają obowiązek publikacji informacji w dzienniku o zasięgu ogólnopolskim, informacja ta zostanie opublikowana w „Gazecie Giełdy Parkiet”, a w przypadku zawieszenia wydawania dziennika „Gazeta Giełdy Parkiet”, w dzienniku „Gazeta Wyborcza”.

Art. 29

Sprawozdania finansowe Funduszu i Subfunduszy

1. Połączone sprawozdania finansowe Funduszu oraz jednostkowe sprawozdania finansowe każdego z Subfunduszy będą publikowane w trybie określonym w przepisach określających zasady prowadzenia rachunkowości funduszy inwestycyjnych.

2. Fundusz publikuje na stronie internetowej www.noblefunds.pl półroczne i roczne połączone sprawozdania finansowe Funduszu i jednostkowe sprawozdania finansowe każdego z Subfunduszy.

3. Na żądanie Uczestnika, zgłoszone pisemnie na adres Towarzystwa, Fundusz zobowiązuje się przestać mu bezpłatnie na papierze, na adres korespondencyjny wpisany w Rejestrze Uczestników, roczne i półroczne połączone sprawozdania finansowe Funduszu i jednostkowe sprawozdania finansowe każdego z Subfunduszy.

ROZDZIAŁ XII

Zasady rozwiązania Funduszu i Subfunduszy

Art. 30

Rozwiązanie i likwidacja Subfunduszu i Funduszu

1. Fundusz rozwiązuje się w przypadkach określonych w Ustawie.

2. Wystąpienie przesłanek rozwiązania Funduszu Towarzystwo lub Depozytariusz niezwłocznie opublikują na stronie internetowej wskazanej w art 28 ust. 1 Statutu.

3. Likwidacja Funduszu odbywa się w trybie określonym w Rozporządzeniu Rady Ministrów z dnia 21 czerwca 2005 r. w sprawie trybu likwidacji funduszy inwestycyjnych.

4. Likwidacja Subfunduszu przebiega według postanowień ust. 5 - 12 poniżej.

5. W trakcie trwania Funduszu, Fundusz może dokonać likwidacji Subfunduszu.

6. Subfundusz może zostać zlikwidowany w przypadku podjęcia przez Towarzystwo decyzji o jego likwidacji. Decyzja może zostać podjęta, w przypadku zaistnienia przynajmniej jednej z następujących przesłanek:

1) w przypadku spadku Wartości Aktywów Netto Subfunduszu poniżej kwoty 500.000 (pięćset tysięcy) złotych,

2) w przypadku, gdy Wynagrodzenie Towarzystwa za zarządzanie Subfunduszem nie pozwoli na pokrywanie kosztów działalności tego Subfunduszu przez okres co najmniej dwunastu następujących po sobie miesięcy kalendarzowych,

3) w przypadku zawieszenia zbywania i odkupywania tytułów uczestnictwa funduszu zagranicznego stanowiącego istotny składnik lokat Subfunduszu, lub subfunduszu wydzielonego w ramach tego funduszu - gdy nie będzie możliwe dokonanie lub kontynuowanie zawieszenia zbywania i odkupywania Jednostek Uczestnictwa Subfunduszu.

7. Wszystkie Subfundusze podlegają likwidacji w przypadku rozwiązania Funduszu.

8. Likwidatorem Subfunduszu, w przypadku, gdy nie jest on likwidowany w związku z rozwiązaniem Funduszu, jest Towarzystwo.

9. Od dnia rozpoczęcia likwidacji Subfunduszu nie są zbywane oraz odkupywane Jednostki Uczestnictwa likwidowanego Subfunduszu. W trakcie likwidacji Subfunduszu nie jest ustalana Wartość Aktywów Netto likwidowanego Subfunduszu na Jednostkę Uczestnictwa tego Subfunduszu, ani cena zbycia lub odkupienia Jednostek Uczestnictwa tego Subfunduszu.

10. Likwidacja Subfunduszu w przypadku, gdy nie jest on likwidowany w związku z rozwiązaniem Funduszu prowadzona jest z zachowaniem następujących zasad:

1) likwidacja Subfunduszu polega na zbyciu jego Aktywów, ściąganiu należności Subfunduszu, zaspokojeniu wierzycieli Subfunduszu i umorzeniu Jednostek Uczestnictwa likwidowanego Subfunduszu przez wypłatę uzyskanych środków pieniężnych Uczestnikom tego Subfunduszu, proporcjonalnie do liczby posiadanych przez nich Jednostek Uczestnictwa tego Subfunduszu. Wypłata środków uzyskanych w ramach likwidacji Subfunduszu może nastąpić, zgodnie z wyborem Uczestnika, na rachunek innego Subfunduszu lub rachunek innego funduszu inwestycyjnego zarządzanego przez Towarzystwo celem nabycia jednostek uczestnictwa,

2) zbywanie Aktywów Subfunduszu powinno być dokonywane z należytym uwzględnieniem interesu Uczestników likwidowanego Subfunduszu i pozostałych Uczestników,

3) o rozpoczęciu likwidacji Subfunduszu Towarzystwo niezwłocznie informuje Komisję, podmioty, którym powierzyło wykonywanie swoich obowiązków, w tym Depozytariusza, oraz podmioty, za których pośrednictwem Subfundusz zbywa i odkupuje Jednostki Uczestnictwa,

4) o wystąpieniu przesłanek likwidacji Subfunduszu oraz rozpoczęciu likwidacji Towarzystwo ogłasza jednokrotnie na stronie internetowej Towarzystwa,

5) w ogłoszeniu, o którym mowa w pkt 4) Towarzystwo wzywa wierzycieli, którzy posiadają wierzytelności związane z likwidowanym Subfunduszem, do zgłaszania roszczeń w terminie 30 dni od dnia ogłoszenia o likwidacji, przy czym ogłoszenie będzie wskazywać ten termin,

6) Towarzystwo w terminie 14 dni od otwarcia likwidacji Subfunduszu, sporządza sprawozdanie finansowe na dzień rozpoczęcia likwidacji Subfunduszu zawierające co najmniej:

a) wprowadzenie do sprawozdania finansowego,

b) bilans,

c) zestawienie lokat,

d) noty objaśniające

- sporządzone zgodnie z przepisami o szczególnych zasadach rachunkowości funduszy inwestycyjnych.

7) po dokonaniu czynności określonych w pkt 1) Towarzystwo sporządza sprawozdanie zawierające co najmniej:

a) bilans zamknięcia sporządzony na dzień następujący po dokonaniu czynności określonych w pkt 1),

b) listę wierzycieli, którzy zgłosili roszczenia wobec Subfunduszu,

c) wyciążenie kosztów likwidacji, na dzień zakończenia likwidacji, wynikających z roszczeń zgłoszonych wobec Subfunduszu.

8) środki pieniężne, których wypłacenie nie było możliwe, Towarzystwo przekazuje do depozytu sądowego.

11. W trybie, o którym mowa w ust. 5 - 10, Towarzystwo nie może zlikwidować wszystkich Subfunduszy.

12. W przypadku odkupienia wszystkich Jednostek Uczestnictwa Subfunduszu Fundusz dokona zmiany Statutu w przedmiocie wykreślenia Subfunduszu ze Statutu.

ROZDZIAŁ XIII

Łączenie Subfunduszy

Art. 31

Tryb łączenia Subfunduszy.

1. Subfundusze mogą być łączone ze sobą.

2. Połączenie następuje przez przeniesienie majątku Subfunduszu przejmowanego do Subfunduszu przejmującego oraz przydzielenie uczestnikom Subfunduszu przejmowanego Jednostek Uczestnictwa określonej kategorii Subfunduszu przejmującego w zamian za Jednostki Uczestnictwa określonej kategorii Subfunduszu przejmowanego.

3. (skreślony)

ROZDZIAŁ XIV

Postanowienia końcowe

Art. 32

Zmiany Statutu

1. Zmiana Statutu nie wymaga zgody Uczestników Funduszu.

2. Zmiany Statutu wraz z informacją o terminie wejścia w życie tych zmian są ogłaszane na stronie internetowej www.noblefunds.pl.

3. Zmiana Statutu, wchodzi w życie w terminach określonych w Ustawie.

4. (skreślony)

5. Zmiana Statutu może zostać wprowadzona na żądanie Komisji w terminie przez nią określonym.

Art. 33

Kwestie nieuregulowane w Statucie

W kwestiach nieuregulowanych w Statucie stosuje się przepisy Ustawy, Kodeksu cywilnego oraz innych ogólnie obowiązujących przepisów polskiego prawa.

CZĘŚĆ II

Subfundusze

ROZDZIAŁ I

Noble Fund Africa and Frontier

Art. 1

Nazwa Subfunduszu

Subfundusz działa pod nazwą Noble Fund Africa and Frontier.

Art. 2

Cel inwestycyjny Subfunduszu

1. Celem inwestycyjnym Subfunduszu jest wzrost wartości jego Aktywów w wyniku wzrostu wartości lokat.

2. Cel inwestycyjny Subfunduszu realizowany jest poprzez inwestowanie Aktywów Funduszu w tytuły uczestnictwa funduszy zagranicznych oraz instytucji zbiorowego inwestowania posiadających wysoką ekspozycję na rynkach akcji spółek działających lub koncentrujących swoją działalność w Afryce lub na rynkach wschodzących (emerging markets), w tym nowych rynkach wschodzących, tj. rynkach o mniejszej, w porównaniu z rozwiniętymi rynkami wschodzącymi, kapitalizacji i płynności, lecz o dużym potencjale inwestycyjnym (frontier markets), a ponadto w inne instrumenty finansowe, które bezpośrednio lub pośrednio pozwalają osiągnąć Subfunduszowi ekspozycję na tych rynkach. Do kategorii rynków typu emerging markets i frontier markets zaliczają się kraje sklasyfikowane tak według odpowiednich indeksów MSCI, FTSE lub innych znanych indeksów obejmujących te rynki.

3. Subfundusz będzie inwestował Aktywa Subfunduszu na zasadach określonych w art. 4 ust. 1 niniejszego Rozdziału.

Art. 3

Typy i rodzaje papierów wartościowych i innych praw majątkowych będących przedmiotem lokat Subfunduszu, główne ograniczenia inwestycyjne Subfunduszu oraz dopuszczalna wysokość kredytów i pożyczek zaciąganych przez Subfundusz

1. Fundusz może lokować Aktywa Subfunduszu w papiery wartościowe i inne prawa majątkowe, których typy i rodzaje są wskazane w art. 8 ust. 3 Części I Statutu, przy zachowaniu zasad dywersyfikacji lokat i ograniczeń wskazanych poniżej.

2. Fundusz dokonując lokat Aktywów Subfunduszu przestrzega ograniczeń inwestycyjnych wskazanych w art. 8 ust. 12 - 18 Części I Statutu, przy zachowaniu zasad dywersyfikacji lokat i ograniczeń wskazanych poniżej.

3. Dopuszczalną wysokość kredytów i pożyczek zaciąganych przez Fundusz w ciężar Aktywów Subfunduszu określa art. 8 ust. 19 Części I Statutu.

4. Zgodnie z art. 8 ust. 4 pkt 3) Części I Statutu Fundusz określa, że może lokować Aktywa Subfunduszu w papiery wartościowe i Instrumenty Rynku Pieniężnego będące przedmiotem oferty publicznej, jeżeli warunki emisji lub pierwszej oferty publicznej zakładają złożenie wniosku o dopuszczenie do obrotu na rynku regulowanym na terytorium Rzeczypospolitej Polskiej lub w państwie członkowskim, a także na rynku zorganizowanym niebędącym rynkiem regulowanym w Rzeczypospolitej Polskiej lub innym państwie członkowskim albo na rynkach zorganizowanych, o których mowa w art. 8 ust. 4 pkt 2a) Części I Statutu oraz gdy dopuszczenie do tego obrotu jest zapewnione w okresie nie dłuższym niż rok od dnia, w którym po raz pierwszy nastąpi zaofiarowanie tych papierów lub instrumentów.

5. Zgodnie z art. 8 ust. 12 pkt 2) Części I Statutu Fundusz określa, że może lokować więcej niż 5% wartości Aktywów Subfunduszu, przy czym nie więcej niż 10% wartości Aktywów Subfunduszu w papiery wartościowe lub Instrumenty Rynku Pieniężnego wyemitowane przez jeden podmiot, jeżeli łączna wartość tych lokat nie przekroczy 40% wartości Aktywów Subfunduszu.

6. Zgodnie z art. 8 ust. 12 pkt 4) Części I Statutu Fundusz określa, że może lokować do 10% wartości Aktywów Subfunduszu w papiery wartościowe lub Instrumenty Rynku Pieniężnego wyemitowane przez

jeden podmiot należący do grupy kapitałowej w rozumieniu ustawy o rachunkowości, dla której jest sporządzane skonsolidowane sprawozdanie kapitałowe, jeżeli łączna wartość lokat Aktywów Subfunduszu w papiery wartościowe i Instrumenty Rynku Pieniężnego, w których Fundusz ulokował ponad 5% wartości Aktywów Subfunduszu, nie więcej jednak niż 10%, wyemitowane przez podmioty należące do grupy kapitałowej w rozumieniu ustawy o rachunkowości oraz inne podmioty, nie może przekroczyć 40% wartości Aktywów Subfunduszu.

7. Zgodnie z art. 8 ust. 15 Części I Statutu Fundusz określa, że zasad, o których mowa w art. 8 ust. 12 Części I Statutu nie stosuje się do lokat w papiery wartościowe emitowane, poręczone lub gwarantowane przez:

- 1) Skarb Państwa lub Narodowy Bank Polski,
- 2) jednostki samorządu terytorialnego,
- 3) państwa członkowskie,
- 4) jednostki samorządu państwa członkowskiego,
- 5) państwa należące do OECD,
- 6) międzynarodowe instytucje finansowe, których członkiem jest Rzeczpospolita Polska lub co najmniej jedno państwo członkowskie.

Art. 4

Kryteria doboru lokat Subfunduszu

1. Realizacja celu inwestycyjnego Subfunduszu następuje poprzez inwestowanie:

1) od 0 do 100 % Aktywów tego Subfunduszu w papiery wartościowe określone w art. 8 ust. 3 pkt 1a) Części I Statutu, dające ekspozycję na rynek akcji emitowanych przez spółki działające lub koncentrujące swoją działalność w Afryce, na rynkach typu emerging markets lub frontier markets, w szczególności w akcje oraz instrumenty wystawione w związku z akcjami (kwity depozytowe - ADR-y i GDR-y),

2) od 0 do 100 % Aktywów tego Subfunduszu w tytuły uczestnictwa (jednostki) funduszy zagranicznych lub instytucji zbiorowego inwestowania, których polityka inwestycyjna przewiduje inwestowanie w akcje emitowane przez spółki koncentrujące swoją działalność w Afryce, na rynkach typu emerging markets lub frontier markets, przy czym udział pojedynczego funduszu zagranicznego nie może przekroczyć 20 % Aktywów Subfunduszu, z zastrzeżeniem pkt. 3), niniejszego ustępu,

3) od 0 % do 50 % Aktywów tego Subfunduszu w tytuły uczestnictwa (jednostki) każdego z następujących funduszy:

- a) DWS Invest Africa;
- b) Nordea 1 - African Equity Fund;
- c) Silk African Lions Fund;
- d) JPM Africa Equity;
- e) Renaissance Pan-African Fund;
- f) Renaissance Sub-Saharan Fund;
- g) Julius Bear Multistock -Africa Focus Fund;
- h) (skreślono);
- i) Templeton Africa Fund.

2. Minimalny limit zaangażowania łącznie we wszystkie lokaty, o których mowa w ust. 1 wynosi 70 % Aktywów Subfunduszu.

3. Subfundusz lokując Aktywa w instrumenty finansowe, określone w ust. 1 pkt 1 stosuje następujące kryteria doboru lokat:

- a) prognozowane perspektywy wzrostu wyników finansowych emitenta;
- b) ryzyko działalności emitenta;
- c) prognozowany wzrost wartości instrumentu finansowego;
- d) w przypadku praw poboru - również relacja ceny prawa poboru do aktualnej ceny akcji danej spółki.

4. Subfundusz lokując Aktywa w instrumenty finansowe, określone w ust. 1 pkt 2 - 3 stosuje następujące kryteria doboru lokat:

- a) wysoki udział spółek prowadzących działalność odpowiednio w krajach afrykańskich lub na rynkach typu emerging markets lub frontier markets w portfelu funduszu zagranicznego lub instytucji zbiorowego inwestowania;
- b) benchmark funduszu zagranicznego lub instytucji zbiorowego inwestowania;
- c) analiza historycznych danych dotyczących stóp zwrotu, ryzyka i „tracking error” funduszu zagranicznego lub instytucji zbiorowego inwestowania;
- d) prognozy wzrostu gospodarczego dla poszczególnych krajów i regionów świata.

5. W części, w której Aktywa Subfunduszu nie są zainwestowane w kategorię lokat, o których mowa w ust. 1, Fundusz inwestuje Aktywa Subfunduszu w pozostałe kategorie lokat określone w art. 8 ust. 3 pkt 1) i pkt. 2) - 5) Części I Statutu, zgodnie z obowiązującym prawem i postanowieniami Statutu.

6. Kryteriami doboru dla kategorii lokat innych niż wymienione w ust. 1 są:

- 1) dla dłużnych papierów wartościowych, Instrumentów Rynku Pieniężnego i listów zastawnych:

a) analiza trendów makroekonomicznych w kraju będącym siedzibą emitenta,

b) prognozowane zmiany kształtu krzywej dochodowości,

c) prognozowane zmiany poziomu rynkowych stóp procentowych,

d) stosunek oczekiwanej stopy zwrotu do ryzyka inwestycyjnego związanego z danym papierem wartościowym lub Instrumentem Rynku Pieniężnego,

e) wpływ na średni okres do wykupu całego portfela inwestycyjnego,

f) ponadto w przypadku obligacji zamiennych - również warunki zamiany obligacji na akcje;

2) dla depozytów:

a) oprocentowanie depozytów,

b) wiarygodność banku;

3) dla Instrumentów Pochodnych:

a) adekwatność, rozumiana jako zgodność instrumentów bazowych z polityką inwestycyjną obowiązującą dla danego Subfunduszu,

b) efektywność, rozumiana jako zgodność zmiany wartości Instrumentu Pochodnego z oczekiwaną zmianą wartości instrumentu bazowego,

c) płynność, rozumiana jako istnienie wolumenu obrotu danym Instrumentem Pochodnym znacznie przewyższającego wielkość transakcji,

d) koszt, rozumiany jako koszt ponoszony w celu nabycia Instrumentu Pochodnego, w relacji do kosztów ponoszonych w celu nabycia instrumentu bazowego,

e) dostępność.

Art. 5

Oplaty Manipulacyjne. Wynagrodzenie Towarzystwa. Koszty obciążające Subfundusz.

1. Towarzystwo z tytułu zbywania Jednostek Uczestnictwa pobiera Oplatę Manipulacyjną w wysokości nie wyższej niż:

1) 4 % wpłaty dokonanej przez nabywcę - dla Jednostek Uczestnictwa kategorii A,

2) 2 % wpłaty dokonanej przez nabywcę - dla Jednostek Uczestnictwa kategorii B.

1a. Towarzystwo z tytułu zbywania Jednostek Uczestnictwa kategorii C nie pobiera Oplaty Manipulacyjnej.

2. Towarzystwo z tytułu odkupienia Jednostek Uczestnictwa kategorii B i C pobiera Oplatę Manipulacyjną w wysokości nie wyższej niż:

1) 2 % kwoty należnej Uczestnikowi z tytułu odkupienia tych Jednostek Uczestnictwa przed opodatkowaniem - dla Jednostek Uczestnictwa kategorii B,

2) 4 % kwoty należnej Uczestnikowi z tytułu odkupienia tych Jednostek Uczestnictwa przed opodatkowaniem - dla Jednostek Uczestnictwa kategorii C.

2a. Towarzystwo z tytułu odkupienia Jednostek Uczestnictwa kategorii A nie pobiera Oplaty Manipulacyjnej.

3. Zamiana Jednostek Uczestnictwa pomiędzy Subfunduszami oraz konwersja Jednostek Uczestnictwa pomiędzy Subfunduszem a innymi funduszami inwestycyjnymi zarządzanymi przez Towarzystwo podlega Oplacie Manipulacyjnej.

4. Oplata Manipulacyjna za zamianę pobierana jest w Subfunduszu zgodnie z zasadami i w wysokości wskazanej w Tabeli Opat udostępnianej zgodnie ze Statutem i Prospektem informacyjnym, z tym zastrzeżeniem, że maksymalna wysokość tej opłaty nie może być większa niż 4% wpłaty dokonanej w ramach nabycia Jednostek Uczestnictwa w Subfunduszu.

5. Oplata Manipulacyjna za konwersję pobierana jest w Subfunduszu zgodnie z zasadami i w wysokości wskazanej w Tabeli Opat udostępnianej zgodnie ze Statutem i Prospektem informacyjnym, z tym zastrzeżeniem, że maksymalna wysokość tej opłaty nie może być większa niż 4% wpłaty dokonanej w ramach nabycia Jednostek Uczestnictwa w Subfunduszu.

6. Aktywa Subfunduszu obciążają następujące koszty:

a) Wynagrodzenie Towarzystwa,

b) koszty z tytułu usług maklerskich,

c) opłaty i prowizje ponoszone na rzecz instytucji depozytowych, innych niż Depozytariusz, oraz instytucji rozliczeniowych związane z inwestycjami Funduszu, w szczególności opłaty transakcyjne, rozliczeniowe oraz opłaty związane z przechowywaniem składników lokat,

d) opłaty transakcyjne ponoszone na rzecz Depozytariusza,

e) prowizje bankowe związane z przekazywaniem środków pieniężnych i obsługą rachunków bankowych, koszty obsługi odsetek od kredytów i pożyczek,

f) podatki i inne obciążenia nałożone przez właściwe organy państwowe w związku z działalnością Subfunduszu,

g) koszty likwidacji Subfunduszu, o których mowa w ust. 12 i 13 poniżej.

7. Z zastrzeżeniem ust. 10, Towarzystwo z tytułu zarządzania

Subfunduszem pobiera Wynagrodzenie Towarzystwa równe kwocie naliczonej od Wartości Aktywów Netto Subfunduszu, nie większej niż kwota stanowiąca w skali roku równowartość 3,0 % Wartości Aktywów Netto Subfunduszu.

8. Na pokrycie Wynagrodzenia Towarzystwa naliczonego zgodnie z zasadami określonymi w ust. 7 tworzy się w ciężar kosztów Funduszu związanych z funkcjonowaniem Subfunduszu, rezerwę w kwocie równej wysokości naliczonego w danym dniu Wynagrodzenia Towarzystwa.

9. Wynagrodzenie Towarzystwa naliczane jest dla Subfunduszu, w każdym Dniu Wyceny i za każdy dzień roku (liczonego jako 365 dni lub 366 dni w roku przestępnym) od Wartości Aktywów Netto Subfunduszu ustalonej dla Subfunduszu w poprzednim Dniu Wyceny, z zastrzeżeniem, że w pierwszym Dniu Wyceny naliczane jest od wartości przydziału jednostek uczestnictwa dokonane zgodnie z art. 6 ust. 11 części I Statutu. Wynagrodzenie Towarzystwa wypłacane jest w terminie 7 dni od zakończenia danego miesiąca w wysokości zagregowanej rezerwy utworzonej na ostatni dzień danego miesiąca.

10. Ponad wynagrodzenie określone w ust. 7 Towarzystwo jest uprawnione do pobierania wynagrodzenia stanowiącego równowartość świadczeń, jakie Subfundusz będzie otrzymywał jako znaczący klient funduszy zagranicznych i instytucji zbiorowego inwestowania określonych w art. 4 ust. 1 niniejszego Rozdziału. Wynagrodzenie to wypłacane jest Towarzystwu w terminie 7 dni od dnia wypłaty świadczenia na rzecz Subfunduszu.

11. Koszty wskazane w ust. 6 związane bezpośrednio z funkcjonowaniem Subfunduszu pokrywane są w całości z Aktywów Subfunduszu. Jeżeli obowiązek pokrycia kosztów, o których mowa w ust. 6, obciąża Fundusz w całości, partycypację danego Subfunduszu w tych kosztach oblicza się na podstawie stosunku Wartości Aktywów Netto Subfunduszu do Wartości Aktywów Netto Funduszu na ostatni Dzień Wyceny miesiąca, którego dany koszt dotyczy. Z zastrzeżeniem zdania następnego, jeżeli obowiązek pokrycia kosztów, o których mowa w ust. 6, obciąża tylko niektóre z Subfunduszy i nie obciąża Funduszu w całości, partycypację Subfunduszu, którego dany koszt dotyczy w tych kosztach oblicza się na podstawie stosunku Wartości Aktywów Netto Subfunduszu, którego dany koszt dotyczy, do Wartości Aktywów Netto tych Subfunduszy, których dany koszt dotyczy, na ostatni Dzień Wyceny miesiąca, którego dany koszt dotyczy. W przypadku, gdy Fundusz zawiera umowę zbycia lub nabycia składników lokat dotyczącą więcej niż jednego Subfunduszu, wówczas koszty transakcji obciążają te Subfundusze proporcjonalnie do udziału wartości transakcji danego Subfunduszu w wartości transakcji ogółem. W ramach kosztów obciążających Aktywa Subfunduszu Fundusz nie alokuje kosztów na kategorie Jednostek Uczestnictwa, które różnią się od siebie wyłącznie sposobem pobierania Opłat Manipulacyjnych.

12. Pokrycie kosztów Funduszu związanych z funkcjonowaniem Subfunduszu, z wyjątkiem kosztów z tytułu podatków i innych obciążeń nałożonych przez właściwe organy państwowe w związku z działalnością Subfunduszu, następuje najwcześniej w terminie ich wymagalności. Pokrycie kosztów z tytułu podatków i innych obciążeń nałożonych przez właściwe organy państwowe w związku z działalnością Subfunduszu następuje w wysokości i terminach określonych przez właściwe przepisy.

13. W okresie likwidacji Subfunduszu, jeżeli likwidacja nie jest prowadzona w związku z likwidacją Funduszu, Aktywa likwidowanego Subfunduszu obciążają koszty wynagrodzenia likwidatora Subfunduszu oraz koszty wymienione w ust. 6 z wyłączeniem Wynagrodzenia Towarzystwa. Wynagrodzenie likwidatora Subfunduszu, którym jest Towarzystwo jest równe Wynagrodzeniu Towarzystwa wskazanemu w ust. 7 i naliczane jest w ten sam sposób jak Wynagrodzenie Towarzystwa. Likwidator ze swojego wynagrodzenia pokrywa wszystkie koszty likwidacji, za wyjątkiem kosztów wymienionych w ust. 6. Towarzystwo może postanowić o pokryciu z własnych środków kosztów Subfunduszu wymienionych w ust. 6.

14. W okresie likwidacji Subfunduszu, w związku z likwidacją Funduszu, Aktywa Subfunduszu obciążają koszty wynagrodzenia likwidatora Funduszu oraz koszty wymienione w ust. 4 z wyłączeniem Wynagrodzenia Towarzystwa. Wynagrodzenie likwidatora Funduszu nie może przekroczyć kwoty stanowiącej iloczyn ilości Subfunduszy oraz kwoty 30 000,00 (słownie: trzydzieści tysięcy) złotych. Koszty wynagrodzenia likwidatora obciążają Aktywa Subfunduszu proporcjonalnie do Wartości Aktywów Netto Subfunduszu w Aktywach Netto Funduszu na dzień rozpoczęcia likwidacji Funduszu. Koszty wymienione w ust. 6 obciążają Aktywa Subfunduszu, zgodnie z postanowieniami ust. 11, z zastrzeżeniem, że partycypację kosztów Subfunduszu oblicza się na podstawie Wartości Aktywów Netto Subfunduszu na dzień rozpoczęcia likwidacji Funduszu. Likwidator ze swojego wynagrodzenia pokrywa wszystkie koszty likwidacji, za wyjątkiem kosztów wymienionych w ust. 6. Koszty likwidacji przewyższające kwotę wynagrodzenia likwidatora pokrywane będą przez Towarzystwo.

15. Towarzystwo może postanowić o pokryciu części lub całości wynagrodzenia likwidatora oraz części lub całości kosztów wymienionych w ust. 6.

16. Inne niż określone w ustępach powyższych koszty, w tym szczególności koszty ponoszone na rzecz Depozytariusza inne niż opłaty transakcyjne, koszty ponoszone na rzecz Agenta Transferowego oraz biegłego rewidenta pokrywane są przez Towarzystwo. Towarzystwo może postanowić o pokryciu z własnych środków wskazanych w ustępach powyższych kosztów obciążających Aktywa Subfunduszu.

ROZDZIAŁ II

Noble Fund Strategii Dłużnych

Art. 1

Nazwa Subfunduszu

Subfundusz działa pod nazwą Noble Fund Strategii Dłużnych.

Art. 2

Cel inwestycyjny Subfunduszu

1. Celem inwestycyjnym Subfunduszu jest wzrost wartości jego Aktywów w wyniku wzrostu wartości lokat.

2. Fundusz realizuje cel inwestycyjny Subfunduszu poprzez inwestowanie Aktywów Subfunduszu w jednostki uczestnictwa innych funduszy inwestycyjnych otwartych mających siedzibę na terytorium Rzeczypospolitej Polskiej, tytuły uczestnictwa emitowane przez fundusze zagraniczne, tytuły uczestnictwa emitowane przez instytucje wspólnego inwestowania mające siedzibę za granicą, certyfikaty inwestycyjne, a także dłużne papiery wartościowe i Instrumenty Rynku Pieniężnego, z uwzględnieniem przewidzianych w art. 3 poniżej zasad dywersyfikacji lokat. Fundusz może także inwestować Aktywa Subfunduszu także w inne instrumenty finansowe określone w art. 3 ust. 1 niniejszego rozdziału, przy zachowaniu przewidzianych limitów.

Art. 3

Typy i rodzaje papierów wartościowych i innych praw majątkowych będących przedmiotem lokat Subfunduszu, główne ograniczenia inwestycyjne Subfunduszu oraz dopuszczalna wysokość kredytów i pożyczek zaciąganych przez Subfundusz

1. Fundusz może lokować Aktywa Subfunduszu w papiery wartościowe i inne prawa majątkowe, których typy i rodzaje są wskazane w art. 8 ust. 3 Części I Statutu, przy zachowaniu zasad dywersyfikacji lokat i ograniczeń wskazanych poniżej oraz w art. 3a niniejszego rozdziału z wyłączeniem papierów wartościowych i innych praw majątkowych wskazanych w art. 8 ust. 3 pkt. 1a Części I Statutu Funduszu.

2. Fundusz dokonując lokat Aktywów Subfunduszu przestrzega ograniczeń inwestycyjnych wskazanych w art. 8 ust. 10 - 18 Części I Statutu, przy zachowaniu zasad dywersyfikacji lokat i ograniczeń wskazanych poniżej oraz w art. 3a niniejszego rozdziału.

3. Dopuszczalną wysokość kredytów i pożyczek zaciąganych przez Fundusz w ciężar Aktywów Subfunduszu określa art. 8 ust. 19 Części I Statutu.

4. Zgodnie z art. 8 ust. 4 pkt 3) Części I Statutu Fundusz określa, że może lokować Aktywa Subfunduszu w dłużne papiery wartościowe i Instrumenty Rynku Pieniężnego będące przedmiotem oferty publicznej, jeżeli warunki emisji lub pierwszej oferty publicznej zakładają złożenie wniosku o dopuszczenie do obrotu na rynku regulowanym na terytorium Rzeczypospolitej Polskiej lub w państwie członkowskim, a także na rynku zorganizowanym niebędącym rynkiem regulowanym w Rzeczypospolitej Polskiej lub innym państwie członkowskim oraz gdy dopuszczenie do tego obrotu jest zapewnione w okresie nie dłuższym niż rok od dnia, w którym po raz pierwszy nastąpi zaoferowanie tych papierów lub instrumentów.

5. Zgodnie z art. 8 ust. 12 pkt 2) Części I Statutu Fundusz określa, że może lokować więcej niż 5% wartości Aktywów Subfunduszu, przy czym nie więcej niż 10% wartości Aktywów Subfunduszu w papiery wartościowe lub Instrumenty Rynku Pieniężnego wyemitowane przez jeden podmiot, jeżeli łączna wartość tych lokat nie przekroczy 30% wartości Aktywów Subfunduszu.

6. Zgodnie z art. 8 ust. 12 pkt 4) Części I Statutu Fundusz określa, że może lokować do 10% wartości Aktywów Subfunduszu w papiery wartościowe lub Instrumenty Rynku Pieniężnego wyemitowane przez jeden podmiot należący do grupy kapitałowej w rozumieniu ustawy o rachunkowości, dla której jest sporządzane skonsolidowane sprawozdanie kapitałowe, jeżeli łączna wartość lokat Aktywów Subfunduszu w papiery wartościowe i Instrumenty Rynku Pieniężnego, w których Fundusz ulokował ponad 5% wartości Aktywów Subfunduszu, nie więcej jednak niż 10%, wyemitowane przez podmioty należące do grupy kapitałowej w rozumieniu ustawy o rachunkowości oraz inne podmioty, nie może przekroczyć 30% wartości Aktywów Subfunduszu.

7. Zgodnie z art. 8 ust. 15 Części I Statutu Fundusz określa, że zasad, o których mowa w art.

8 ust. 12 Części I Statutu nie stosuje się do lokat w papiery wartościowe emitowane, poręczone lub gwarantowane przez:

- 1) Skarb Państwa lub Narodowy Bank Polski,
- 2) jednostki samorządu terytorialnego,
- 3) państwa członkowskie,
- 4) jednostki samorządu państwa członkowskiego,
- 5) państwa należące do OECD,
- 6) międzynarodowe instytucje finansowe, których członkiem jest Rzeczypospolita Polska lub co najmniej jedno państwo członkowskie.

Art. 3a

Szczegółowe zasady polityki inwestycyjnej Funduszu

1. Fundusz realizując cel inwestycyjny może lokować do 100% Aktywów

Subfunduszu w instrumenty o charakterze dłużnym, w szczególności obligacje, listy zastawne, Instrumenty Rynku Pieniężnego, a także w depozyty bankowe. Fundusz może lokować Aktywa Subfunduszu w jednostki uczestnictwa innych funduszy inwestycyjnych otwartych, tytuły uczestnictwa emitowane przez fundusze zagraniczne lub tytuły uczestnictwa emitowane przez instytucje wspólnego inwestowania z siedzibą za granicą spełniające wymogi określone w Ustawie, w tym także te, które zgodnie z ich statutem lub regulaminem inwestują powyżej 10% aktywów w jednostki uczestnictwa innych funduszy inwestycyjnych otwartych oraz tytuły uczestnictwa funduszy zagranicznych i instytucji wspólnego inwestowania.

2. Fundusz realizując cel inwestycyjny może lokować do 100% Aktywów Subfunduszu w jednostki uczestnictwa funduszy inwestycyjnych mających siedzibę na terytorium Rzeczypospolitej Polskiej, tytuły uczestnictwa emitowane przez fundusze zagraniczne, tytuły uczestnictwa emitowane przez instytucje wspólnego inwestowania pod warunkiem, że spełniają kryteria wymienione w art. 8 ust. 10 Części I Statutu Funduszu oraz których polityka inwestycyjna przewiduje odzwierciedlanie składu indeksów dłużnych papierów wartościowych, w tym funduszy typu „exchange-traded fund”, lub dokonywanie lokat w dłużne papiery wartościowe lub Instrumenty Rynku Pieniężnego lub udzielanie pożyczek przedsiębiorcom - co najmniej na poziomie 50 (pięćdziesiąt) % wartości aktywów tych funduszy inwestycyjnych lub instytucji wspólnego inwestowania.

3. Fundusz realizując cel inwestycyjny będzie lokować łącznie od 50% Aktywów Subfunduszu w instrumenty o charakterze dłużnym, w szczególności w obligacje, listy zastawne, Instrumenty Rynku Pieniężnego, a także w depozyty bankowe wskazane w ust. 1 oraz w jednostki uczestnictwa funduszy inwestycyjnych mających siedzibę na terytorium Rzeczypospolitej Polskiej, tytuły uczestnictwa emitowane przez fundusze zagraniczne, tytuły uczestnictwa emitowane przez instytucje wspólnego inwestowania wskazane w ust. 2.

4. Fundusz realizując cel inwestycyjny może lokować do 10% Aktywów Subfunduszu w certyfikaty inwestycyjne oraz tytuły uczestnictwa, w tym papiery wartościowe emitowane przez inne instytucje wspólnego inwestowania typu zamkniętego pod warunkiem że spełniają kryteria wymienione w art. 8 ust. 10a Części I Statutu Funduszu.

5. Fundusz realizując cel inwestycyjny może lokować powyżej 20% Aktywów Subfunduszu, nie więcej jednak niż 50% Aktywów Subfunduszu, w jednostki uczestnictwa:

- 1) subfunduszu Noble Fund Konserwatywny,
- 2) subfunduszu Noble Fund Obligacji,
- wydziałonych w ramach Noble Funds Funduszu Inwestycyjnego Otwartego.

6. W zakresie nieuregulowanym w ust. 1-5, do polityki inwestycyjnej Subfunduszu stosuje się postanowienia art. 8 Części I Statutu Funduszu.

Art. 4

Kryteria doboru lokat Subfunduszu

1. (skreślono)

2. Kryteriami doboru dla poszczególnych kategorii lokat są:

- 1) dla dłużnych papierów wartościowych, Instrumentów Rynku Pieniężnego i listów zastawnych:
 - a) stosunek oczekiwanego stopy zwrotu do ryzyka inwestycyjnego związanego z danym papierem wartościowym,
 - b) analiza ryzyka kredytowego emitenta,
 - c) dostępne zabezpieczenia związane z danym papierem wartościowym,
 - d) płynność danego papieru wartościowego,
 - e) prognozowane zmiany kształtu krzywej dochodowości,
 - f) prognozowane zmiany poziomu rynkowych stóp procentowych,
- 2) dla depozytów:
 - a) oprocentowanie depozytów,
 - b) wiarygodność banku;
 - c) płynność
- 3) dla Instrumentów Pochodnych:
 - a) adekwatność, rozumiana jako zgodność instrumentów bazowych z polityką inwestycyjną obowiązującą dla danego Subfunduszu,
 - b) efektywność, rozumiana jako zgodność zmiany wartości Instrumentu Pochodnego z oczekiwaną zmianą wartości instrumentu bazowego,
 - c) płynność, rozumiana jako istnienie wolumenu obrotu danym Instrumentem Pochodnym znacznie przewyższającego wielkość transakcji,
 - d) koszt, rozumiany jako koszt ponoszony w celu nabycia Instrumentu Pochodnego, w relacji do kosztów ponoszonych w celu nabycia instrumentu bazowego,
 - e) dostępność.
- 4) dla jednostek uczestnictwa, tytułów uczestnictwa, certyfikatów inwestycyjnych oraz tytułów uczestnictwa emitowanych przez inne instytucje wspólnego inwestowania typu zamkniętego:
 - a) możliwość realizacji celu inwestycyjnego Subfunduszu,
 - b) historyczne kształtowanie się stopy zwrotu,
 - c) dostępność,
 - d) koszty realizacji transakcji.

Art. 5

(skreślono)

Art. 6

Oplaty Manipulacyjne. Wynagrodzenie Towarzystwa. Koszty obciążające Subfundusz.

1. Towarzystwo z tytułu zbywania Jednostek Uczestnictwa pobiera Oplatę

Manipulacyjną w wysokości nie wyższej niż:

- 1) 4 % wpłaty dokonanej przez nabywcę - dla Jednostek Uczestnictwa kategorii A,
- 2) 2 % wpłaty dokonanej przez nabywcę - dla Jednostek Uczestnictwa kategorii B.

2. Towarzystwo z tytułu odkupienia Jednostek Uczestnictwa kategorii B i C pobiera Oplatę Manipulacyjną w wysokości nie wyższej niż:

- 1) 2 % kwoty należnej Uczestnikowi z tytułu odkupienia tych Jednostek Uczestnictwa przed opodatkowaniem - dla Jednostek Uczestnictwa kategorii B,
- 2) 4 % kwoty należnej Uczestnikowi z tytułu odkupienia tych Jednostek Uczestnictwa przed opodatkowaniem - dla Jednostek Uczestnictwa kategorii C.

3. Zamiana Jednostek Uczestnictwa pomiędzy Subfunduszami oraz konwersja Jednostek Uczestnictwa pomiędzy Subfunduszem a innymi funduszami inwestycyjnymi zarządzanymi przez Towarzystwo podlega Oplacie Manipulacyjnej.

4. Oplata Manipulacyjna za zamianę pobierana jest w Subfunduszu docelowym zgodnie z zasadami i w wysokości wskazanej w Tabeli Opłat udostępnianej zgodnie ze Statutem i Prospektem informacyjnym, z tym zastrzeżeniem, że maksymalna wysokość tej opłaty nie może być większa niż 5% wpłaty dokonanej w ramach nabycia Jednostek Uczestnictwa w Subfunduszu docelowym.

5. Oplata Manipulacyjna za konwersję pobierana jest w funduszu docelowym zgodnie z zasadami i w wysokości wskazanej w Tabeli Opłat udostępnianej zgodnie ze Statutem i Prospektem informacyjnym, z tym zastrzeżeniem, że maksymalna wysokość tej opłaty nie może być większa niż 5% wpłaty dokonanej w ramach nabycia Jednostek Uczestnictwa w funduszu docelowym.

6. Aktywa Subfunduszu obciążają następujące koszty:

- a) Wynagrodzenie Towarzystwa,
- b) koszty z tytułu usług maklerskich,
- c) opłaty i prowizje ponoszone na rzecz instytucji depozytowych, innych niż Depozytariusz, oraz instytucji rozliczeniowych związane z inwestycjami Funduszu, w szczególności opłaty transakcyjne, rozliczeniowe oraz opłaty związane z przechowywaniem składników lokat,
- d) opłaty transakcyjne ponoszone na rzecz Depozytariusza,
- e) prowizje bankowe związane z przekazywaniem środków pieniężnych i obsługą rachunków bankowych, koszty obsługi odsetek od kredytów i pożyczek,
- f) podatki i inne obciążenia nałożone przez właściwe organy państwowe w związku z działalnością Subfunduszu,
- g) koszty likwidacji Subfunduszu, o których mowa w ust. 12 i 13 poniżej.

7. Z zastrzeżeniem ust. 10, Towarzystwo z tytułu zarządzania Subfunduszem pobiera Wynagrodzenie Towarzystwa równe kwocie naliczonej od Wartości Aktywów Netto Subfunduszu, nie większej niż kwota stanowiąca w skali roku równowartość 3,0 % Wartości Aktywów Netto Subfunduszu.

8. Na pokrycie Wynagrodzenia Towarzystwa naliczonego zgodnie z zasadami określonymi w ust. 7 tworzy się, w ciężar kosztów Funduszu związanych z funkcjonowaniem Subfunduszu, rezerwę w kwocie równej wysokości naliczonego w danym dniu Wynagrodzenia Towarzystwa.

9. Wynagrodzenie Towarzystwa naliczane jest dla Subfunduszu, w każdym Dniu Wyceny i za każdy dzień roku (liczonego jako 365 dni lub 366 dni w roku przestępnym) od Wartości Aktywów Netto Subfunduszu ustalonej dla Subfunduszu w poprzednim Dniu Wyceny, z zastrzeżeniem, że w pierwszym Dniu Wyceny naliczane jest od wartości przydziału jednostek uczestnictwa dokonanego zgodnie z art. 6 ust. 11 części I Statutu. Wynagrodzenie Towarzystwa wypłacane jest w terminie 7 dni od zakończenia danego miesiąca w wysokości zagregowanej rezerwy utworzonej na ostatni dzień danego miesiąca.

10. Ponad wynagrodzenie określone w ust. 7 Towarzystwo jest uprawnione do pobierania wynagrodzenia stanowiącego równowartość świadczeń, jakie Subfundusz będzie otrzymywał jako znaczący klient JB Black Sea Fund. Wynagrodzenie to wypłacane jest Towarzystwu w terminie 7 dni od dnia wypłaty świadczenia na rzecz Subfunduszu.

11. Koszty wskazane w ust. 6 związane bezpośrednio z funkcjonowaniem Subfunduszu pokrywane są w całości z Aktywów Subfunduszu. Jeżeli obowiązek pokrycia kosztów, o których mowa w ust. 6, obciąża Fundusz w całości, partycypację danego Subfunduszu w tych kosztach oblicza się na podstawie stosunku Wartości Aktywów Netto Subfunduszu do Wartości Aktywów Netto Funduszu na ostatni Dzień Wyceny miesiąca, którego dany koszt dotyczy. Z zastrzeżeniem zdania następnego, jeżeli obowiązek pokrycia kosztów, o których mowa w ust. 6, obciąża tylko niektóre z Subfunduszy i nie obciąża Funduszu w całości, partycypację Subfunduszu, którego dany koszt dotyczy w tych kosztach oblicza się na podstawie stosunku Wartości Aktywów Netto Subfunduszu, którego dany koszt dotyczy, do Wartości Aktywów Netto tych Subfunduszy, których dany koszt dotyczy, na ostatni Dzień Wyceny miesiąca, którego dany koszt dotyczy. W przypadku, gdy Fundusz zawiera umowę zbycia lub nabycia składników lokat dotyczącą więcej niż jednego Subfunduszu, wówczas koszty transakcji obciążają te Subfundusze proporcjonalnie do udziału wartości transakcji danego Subfunduszu w wartości transakcji ogółem. W ramach kosztów obciążających Aktywa Subfunduszu Fundusz nie alokuje

kosztów na kategorii Jednostek Uczestnictwa, które różnią się od siebie wyłącznie sposobem pobierania Opłat Manipulacyjnych.

12. Pokrycie kosztów Funduszu związanych z funkcjonowaniem Subfunduszu, z wyjątkiem kosztów z tytułu podatków i innych obciążeń nałożonych przez właściwe organy państwowe w związku z działalnością Subfunduszu, następuje najwcześniej w terminie ich wymagalności. Pokrycie kosztów z tytułu podatków i innych obciążeń nałożonych przez właściwe organy państwowe w związku z działalnością Subfunduszu następuje w wysokości i terminach określonych przez właściwe przepisy.

13. W okresie likwidacji Subfunduszu, jeżeli likwidacja nie jest prowadzona w związku z likwidacją Funduszu, Aktywa likwidowanego Subfunduszu obciążają koszty wynagrodzenia likwidatora Subfunduszu oraz koszty wymienione w ust. 6 z wyłączeniem Wynagrodzenia Towarzystwa. Wynagrodzenie likwidatora Subfunduszu, którym jest Towarzystwo jest równe Wynagrodzeniu Towarzystwa wskazanemu w ust. 7 i naliczane jest w ten sam sposób jak Wynagrodzenie Towarzystwa. Likwidator ze swojego wynagrodzenia pokrywa wszystkie koszty likwidacji, za wyjątkiem kosztów wymienionych w ust. 6. Towarzystwo może postanowić o pokryciu z własnych środków kosztów Subfunduszu wymienionych w ust. 6.

14. W okresie likwidacji Subfunduszu, w związku z likwidacją Funduszu, Aktywa Subfunduszu obciążają koszty wynagrodzenia likwidatora Funduszu oraz koszty wymienione w ust. 6 z wyłączeniem Wynagrodzenia Towarzystwa. Wynagrodzenie likwidatora Funduszu nie może przekroczyć kwoty stanowiącej iloczyn ilości Subfunduszy oraz kwoty 30 000,00 (słownie: trzydzieści tysięcy) złotych. Koszty wynagrodzenia likwidatora obciążają Aktywa Subfunduszu proporcjonalnie do Wartości Aktywów Netto Subfunduszu w Aktywach Netto Funduszu na dzień rozpoczęcia likwidacji Funduszu. Koszty wymienione w ust. 6 obciążają Aktywa Subfunduszu, zgodnie z postanowieniami ust. 11, z zastrzeżeniem, że partycypację kosztów Subfunduszu oblicza się na podstawie Wartości Aktywów Netto Subfunduszu na dzień rozpoczęcia likwidacji Funduszu. Likwidator ze swojego wynagrodzenia pokrywa wszystkie koszty likwidacji, za wyjątkiem kosztów wymienionych w ust. 6. Koszty likwidacji przewyższające kwotę wynagrodzenia likwidatora pokrywane będą przez Towarzystwo.

15. Towarzystwo może postanowić o pokryciu części lub całości wynagrodzenia likwidatora oraz części lub całości kosztów wymienionych w ust. 6.

16. Inne niż określone w ustępach powyższych koszty, w tym szczególności koszty ponoszone na rzecz Depozytariusza inne niż opłaty transakcyjne, koszty ponoszone na rzecz Agenta Transferowego oraz biegłego rewidenta, pokrywane są przez Towarzystwo. Towarzystwo może postanowić o pokryciu z własnych środków wskazanych w ustępach powyższych kosztów obciążających Aktywa Subfunduszu.

Art. 7

(skreślono)

SPIS TREŚCI

ROZDZIAŁ I	2	<i>Noble Fund Africa and Frontier</i>	40
Osoby odpowiedzialne za informacje zawarte w Prospekcie.....	2	ROZDZIAŁ II	42
ROZDZIAŁ II	2	<i>Noble Fund Strategii Dłużnych</i>	42
Dane o Towarzystwie Funduszy Inwestycyjnych	2		
ROZDZIAŁ III.....	3		
Dane o Funduszu	3		
ROZDZIAŁ IV	23		
Dane o Depozytariuszu	23		
ROZDZIAŁ V	24		
Dane o podmiotach obsługujących Fundusz	24		
ROZDZIAŁ VI	27		
Informacje dodatkowe	27		
ROZDZIAŁ VII.....	30		
Załączniki	30		
Definicje pojęć i objaśnienia skrótów	30		
Statut Noble Funds Specjalistyczny Fundusz Inwestycyjny Otwarty	31		
CZĘŚĆ I.....	31		
Fundusz	31		
ROZDZIAŁ I	31		
<i>Postanowienia ogólne</i>	31		
ROZDZIAŁ II	32		
<i>Towarzystwo</i>	32		
ROZDZIAŁ III	32		
<i>Depozytariusz. Prowadzenie rejestru Aktywów Funduszu</i>	32		
ROZDZIAŁ IV	33		
<i>Wpłaty do Funduszu oraz Subfunduszy</i>	33		
ROZDZIAŁ V	33		
<i>Postanowienia wspólne dotyczące celu inwestycyjnego poszczególnych Subfunduszy oraz polityki inwestycyjnej wszystkich Subfunduszy</i>	33		
ROZDZIAŁ VI	36		
<i>Uczestnicy</i>	36		
ROZDZIAŁ VII	36		
<i>Jednostki Uczestnictwa. Zbywanie i odkupywanie Jednostek Uczestnictwa oraz związane z tym opłaty</i>	36		
ROZDZIAŁ VIII.....	38		
<i>Szczególne zasady dotyczące nabywania i żądania odkupienia Jednostek Uczestnictwa</i>	38		
ROZDZIAŁ IX	38		
<i>Ustalanie Wartości Aktywów Netto Funduszu oraz Subfunduszy</i> . 38			
ROZDZIAŁ X	39		
<i>Dochody i koszty Funduszu oraz Subfunduszy</i>	39		
ROZDZIAŁ XI	39		
<i>Obowiązki informacyjne Funduszu</i>	39		
ROZDZIAŁ XII.....	39		
<i>Zasady rozwiązania Funduszu i Subfunduszy</i>	39		
ROZDZIAŁ XIII	40		
<i>Łączenie Subfunduszy</i>	40		
ROZDZIAŁ XIV.....	40		
<i>Postanowienia końcowe</i>	40		
CZĘŚĆ II	40		
Subfundusze	40		
ROZDZIAŁ I	40		